

사용설명서/Operating Instructions

CRP-BH06 Fuzzy Series

1.08L(1~6Persons) / 1.08L(1~6인분)

CUCKOO

always new

happiness

NO.1 CUCKOO

CUCKOO IH PRESSURE JAR COOKER



love

design

emotion

CUCKOO ELECTRONICS CO.,LTD.

CONTENTS

Thank you very much for purchasing “CUCKOO”
Electric Rice cooker/warmer

Read all instructions before use. Save these instructions for future reference. The Instruction will be greatly useful when you find any question or face improper operation of function.

CONTENTS

BEFORE USING

Important safeguards	3
Specifications	4
Safety precautions	5~8
Double Motion Packing	9
Full stainless steel Detachable Cover	10
Name of each part	11
How to clean	12~13
Function operating part	14
Error code and possible cause	14

WHEN USING

How to set current time	15
How to set or cancel voice guide function	15
Night voice volume reduction / voice setting function	16
Before cooking rice	17
For the best taste of rice	18
How to cook	19~20
MY MODE(Cuckoo Customized Taste Function)	21~23
How to use “GABA Rice (Brown rice)”	24~25
How to cook the MULTI-COOK and NU RUNG JI	26
How to cook using fermentation bread baking	27~28
How to preset timer for cooking	29~30
How to use Simple Soft Function	30
How to use Preset Reheating Function	31~32
To keep cooked rice warm and tasty	33~35
How to use power saving / energy eye function	36
Display Lighting power saving mode	37
How to set lock buttons	37
How to use Remaining Cooking Time Display Mode	37

BEFORE ASKING FOR SERVICE

Check before asking for service	38~40
---------------------------------------	-------

COOKING GUIDE

Cooking Guide	77~82
---------------------	-------

저희 쿠쿠 압력보온밥솥을 이용해 주셔서 대단히
감사 드립니다.

이 사용설명서는 잘 보관하여 주십시오.
사용 중에 모르는 사항이 있을 때나 기능이 제대로
발휘되지 않을 때 많은 도움이 될 것입니다.

목 차

사용하기 전에

Important safeguards	3
제품규격	4
안전상의 경고	41~44
2중모션패킹이란	45
Full 스테인리스 분리형커버	46
각 부분의 이름	47
제품 손질 방법	48~49
기능 조작부의 이름과 역할	50
기능 표시부의 이상점검 기능	50

사용할 때

현재시각의 설정	51
음성안내 기능의 설정과 해제	51
야간 음성볼륨 줄임 기능 / 음성 설정 기능	52
취사 전 준비사항	53
맛있는 밥을 드시려면	54
취사는 이렇게 하십시오	55~56
쿠쿠 맞춤밥맛 기능은 이렇게 하십시오	57~59
현미/발아는 이렇게 하십시오	60~61
만능찜 누룽지는 이렇게 하십시오	62
발효빵은 이렇게 하십시오	63~64
예약 취사는 이렇게 하십시오	65~66
간편불림기능	66
예약 재가열은 이렇게 하십시오	67~68
밥을 맛있게 보온하려면	69~71
절전기능 / 에너지 아이 기능은 이렇게 하십시오	72
화면조명 절전기능은 이렇게 하십시오	73
버튼잠금 기능은 이렇게 하십시오	73
취사잔여 시간 표시기능은 이렇게 하십시오	73

고장 신고 전에

고장신고 전에 확인 하십시오	74~76
-----------------------	-------

요리안내

요리안내	77~82
------------	-------

IMPORTANT SAFEGUARDS

1. Read all instructions before using this appliance.
2. Do not touch hot surfaces. Use handles or knobs.
3. To protect against fire, electric shock and / or injury to persons do not immerse cord, plugs, or Pressure Cooker Body in water or any other liquid.
4. Close supervision is necessary when this appliance is used by or near children.
This appliance is not intended for use by young children or infirm persons without supervision.
Young children should be supervised to ensure that they do not play with the appliance.
5. Unplug from outlet when not in use and before cleaning.
Allow appliance to cool before putting on or taking off parts, and before cleaning the appliance.
6. Do not operate any appliance with a damaged cord or plug, after the appliance malfunctions, or has been damaged in any manner. Return the appliance to the nearest authorized service facility for examination, repair or adjustment.
7. The use of accessory attachments not recommended by the appliance manufacturer may result in fire, electric shock, and / or injury to persons.
8. If the supply cord is damaged, it must be replaced by a special cord or assembly available from the manufacturer or your service agent.
9. Do not use outdoors.
10. Do not let the cord hang over the edge of a table or counter, or touch hot surfaces.
11. Do not place on or near a hot gas, electric burner, or in a heated oven.
12. Always attach the plug to the appliance first, then plug the cord into the wall outlet. To disconnect, or SET all control to "off", then remove the plug from the wall outlet.
13. Do not use this appliance for other than its intended use.
14. Extreme caution must be used when moving an appliance containing hot oil or any hot liquids.
15. Oversized foods, metal foil packages, or utensils must not be inserted into the appliance as they are a risk of fire or electric shock.
16. A fire may occur if the appliance is covered or touching flammable material, including curtains, draperies, walls, and the like while in operation.
17. To reduce the risk of electric shock, cook only in the provided removable container.
18. This appliance cooks under pressure. Improper use may result in scalding injury.
Before operating the unit, properly secure and close the unit. See "Operating Instructions."
19. Do not cook foods such as applesauce, cranberries, cereals, macaroni, spaghetti, or other foods.
These foods tend to foam, froth, and sputter, and may block the pressure releasing/discharging device.
20. Before use always check the pressure releasing device for clogging.
21. Do not open the pressure cooker until the unit has cooled and internal pressure has been reduced.
See "Operating Instructions."
22. Do not use this pressure cooker for pressure frying with oil.
23. Be sure that handles are assembled and fastened properly before each use.
Cracked, broken or charred handles should be replaced.

SAVE THESE INSTRUCTIONS THIS APPLIANCE IS FOR HOUSEHOLD USE ONLY

ADDITIONAL IMPORTANT SAFEGUARDS

WARNING : This product generates heat and escaping steam during use. Use proper precaution to prevent risk of burns, fires, or other injury to persons, or damage to property.

1. Keep hands and face away from the Pressure Release Valve when releasing pressure.
2. Take extreme caution when opening the Lid after cooking. Severe burns can result from steam inside.
3. Never open the Lid while the unit is in operation.
4. Do not use without the inner Pot in place.
5. Do not cover the Pressure Valve with anything as an explosion may occur.
6. Do not touch the inner pot nor any heating parts, immediately after use.
Allow the unit to cool down completely first.

HOW TO USE EXTENSION CORD

Note:

A. A short power-supply cord (or cord set) is provided to reduce the hazards from entanglement by a longer cord.

B. Extension cord should be used properly.

C. Extension cord usage for the rice cooker:

- (1) The correct rated voltage should be used for the rice cooker
- (2) If the appliance is set on the ground, the extension cord should also be set on the ground.
- (3) The cord wires and extension cord should always be arranged to prevent hazards to children.

This appliance has a polarized plug : (one blade is wider than the other).

As a safety feature, this plug will fit in a polarized outlet only one way.

If the plug does not properly fit in the outlet, turn the plug over.

If it still does not fit, contact a qualified electrician.

Please, keep this safety feature.

SPECIFICATIONS / 제품규격

Model Name(모델명)		CRP-BH06 Fuzzy Series
Power Supply(전원)		AC120V, 60Hz
Power Consumption(소비전력)		1077W
Cooking Capacity (취사용량)	Glutinous Rice(백미)	0.18~1.08L (1~6cups)
	High Heat Glutinous Rice(고화력백미)	
	Mixed Rice(잡곡)	0.36~0.72L (2~4cups)
	High Heat Mixed Rice(고화력잡곡)	
	Soft Glutinous(Soft 백미)	
	Turbo Glutinous Rice(백미패삭)	
	Turbo Mixed Rice(잡곡패삭)	
	GABA Rice(현미/발아)	
	High Heat GABA Rice(고화력현미/발아)	
	Black Bean(검은콩)	
	Nutritious Rice(영양밥)	
	Nu Rung Ji(누룽지)	
	Nutritious Porridge(죽)	0.18~0.27L (1~1.5cups)
Power Cord Length(전원 코드 길이)		1.0m
Pressure(사용압력)		78.4KPa(0.8kgf/cm ²)
Weight(중량)		6.0kg
Dimension(치수)	Width(폭)	27.0cm
	Length(길이)	37.4cm
	Height(높이)	25.3cm

HOW SERVICE IS HANDLED

USA The East and the Central Districts
Tel. No. 718 888 9144
The West and the Central Districts
Tel. No. 323 780 8808

Canada TORONTO
Tel. No. 905 707 8224
VANCOUVER
Tel. No. 604 540 1004

SAFETY PRECAUTIONS



- Read the following product safety guide carefully to prevent any accidents and/or serious danger.
- 'Warning' and 'Caution' are different as follows.

Warning

This means that the action it describes may result in death or severe injury.

Caution

This means that the action it describes may result in injury or property damage.



- This sign is intended to remind and alert that something may cause problems under the certain situation.
- Please read and follow the instruction to avoid any harmful situation.
- Indicates a prohibition
- Indicates an instruction



Warning



Do not

Do not cover the automatic steam outlet or pressure weight with your hand or face.

- It can cause burns.
- Especially be careful to keep it out of children's reach.



Please be cautious against water and chemicals.

- It can cause an electric shock or fire.

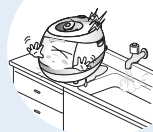

Do not use the cooker near the stove and avoid it from the sun light.

- It can cause an electric shock, fire, deformation, malfunction, or discoloration.
- Please check the power cord and plug frequently.



Use a single socket with the rated current above 15A.

- Using several lines in one socket can cause overheating or fire. Please check the power cord and plug frequently
- Use an extension cord with the rated current above 15A.



Do not alter, reassemble, disassemble or repair.

- It can cause fire, electric shock or injury.
- For repair, contact dealer or the service center.



Do not use damaged power cord, plug or loose socket.

- Please check the power cord frequently for damage.
- Serious damage can cause electric shock or fire.
- If the plug is damaged, contact the dealer or a service center.



Do not let the cooker contact any water by sprinkling water on the cooker.

- It can cause an electric shock or fire.
- If it contacts water, please separate power cord and contact dealer and service center.



SAFETY PRECAUTIONS



Warning



Do not

Do not cover the automatic steam outlet or pressure weight with a duster, a towel, or apron, etc.

- It can cause deformation or a breakdown.
- It can cause an explosion by pressure.



Do not spray or put any insecticide chemicals.

- It can cause an electric shock or fire.
- If cockroaches or any insects get inside the cooker, please call a dealer or a service center.



Do not use pots that are not designed for the cooker.
Do not use abnormal pot and do not use without inner pot.

- It can cause an electric shock or fire.



Do not put any types of needle or pins into the ventilator or any gap of the cooker.

- Do not insert cleaning pins to other parts except to the valve hole of the pressure weight.
- It can cause an electric shock or fire.

Do not use it without the inner pot

- It can cause electric shock or malfunction.
- Do not pour rice or water without the inner pot
- If rice or water gets in then do not turn the product over or shake it please contact to dealer or service center.

Do not turn the Lock/Unlock Handle to "Unlock" during cooking

- The hot steam or any hot content within the cooker can cause burns.
- After you finish the cooking do not try to open the cooker by force until the steam is completely exhausted.

Remove external substances on plug with a clean cloth.

- It can cause fire.
Please check the power cord and plug frequently.

Do not insert metal objects such as pins, wires or any other external substances in the automatic steam exhauster or any other spot.

- It can cause an electric shock or fire.
- Especially be careful to keep it out of reach of children.

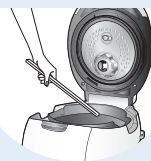

Do not open the top cover during heating or cooking.

- It can cause burns.
- If you need to open the lid while cooking, keep pressing the cancel button for 2 seconds and confirm internal steam is released, completely turning the pressure weight over.

Do not place heavy things on the power cord.

- It can cause an electric shock or fire.

Do not bend, tie or pull the power cord by force.

- It can cause an electric shock or short circuit resulting in fire.
Please check the power cord and plug frequently.

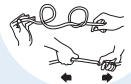

Be careful that both the plug and power cord are not to be bit by animals, or pierced by sharp metal materials.

- Damages by impact can cause an electric shock or fire.
- Please check the power cord and plug frequently.



Keep the cooker out of children's reach.

- It can cause burns, electric shock or injury.

SAFETY PRECAUTIONS



Warning



Remember

Do not use on a rice chest or a shelf.

- Do not place the power cord between furniture. It can cause an electric shock resulting in fire. Please check the power cord and plug frequently.
- When using on furniture be cautious of steam release. As it can cause damage, fire and and/or electric shock.

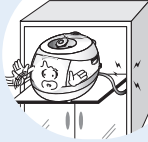

Clean any dust or external substances off from temperature sensor and inner pot.

- It can cause a system malfunction or fire.



Do not plug or pull the power cord with wet hands.

- It can cause an electric shock.

If you use cardiac pacemakers or electrical medical supporting equipment, consult a doctor before using this unit.

- When this unit is working, it can influence any electrical medical equipment.

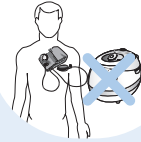

Warning



Do not

Please contact dealer or service center if a strange smell or smoke has occurred.

- It can cause an electric shock.

Do not use over the maximum capacity.

- It can cause overflow or breakdown.
- Do not cook over capacity stated for cooking of chicken soup and congee.

Do not touch the metallic surface of the inner pot and pressure weight after cooking or warming.

- It can cause burns.
- Remaining hot steam can cause burns when you tilt the pressure weight during and after the cooking.

Don't use the cooker near a magnetic field.

- It can cause burns or break down.



Please pull out the plug when not in use.

- It can cause electric shocks or fire.
- Use AC 120V only.

Use product on a flat surface.

Do not use on a cushion. Please avoid using it on an unstable location prone to falling down.

- It can cause malfunction or a fire. Please check the power cord and plug frequently.



Please use the cooker for original purposes.

- It can cause the malfunction or smell.

Don't use for various purposes for inner pot.

- It can cause deformation of the inner pot.
- It can cause to spill the inner coating.

Do not drop the cooker or impact.

- It can cause malfunction.



SAFETY PRECAUTIONS



Warning



Do not

Do not place on rough top or tilted top.

- It can cause burns or breakdowns.
- Be careful to install the power cord to pass without disruption.



When the exterior of inner pot is diamond shield plated.

- Use dry kitchen cleaner or sponge to clean the inner pot since rough scrub or metallic ones might cause scratch on the exterior of the plating.
- The friction of the inner pot with sink or other appliances can cause its plating's coming off. (No problem to use it)

Do not hold the cooker by the inner pot handle.

- It can cause problems and danger. There are portable handles on the bottom right and left side of the cooker. Hold the handles with both hands and move it carefully.

Please call customer service if the inner pot coating peels off.

- Oven coating may wear away after long use.
- When cleaning the inner pot, do not use tough scrubber, metallic scrubber, brush, abrasive metallic etc.



After you finish cooking, do not try to open the cooker by force until the steam is completely exhausted.

- The hot steam or any hot content within the cooker can cause burns.
- Cautiously open the top cover after cooking is done to avoid dangerous steam and burns.



Warning



Remember

Be cautious when steam is being released

- When the steam is released don't be surprised.
- Please keep the cooker out of reach of children.

When you pull out the power plug, don't pull the power cord. Please, safely pull out the power plug.

- If you inflict impact on power cord, it can cause an electric shock or fire.



If power fails during rice cooking, automatic steam release may work, leading to dispersion of contents.

- Cook rice with specified amounts of rice and water.
- In particular, water more than specified amount may cause overflowing of contents.
- Cook rice while soft steam cap is mounted.

Do not keep easily spoiled food warm in the product such as red bean rice, mixed food, croquette or gratin. (Except white rice)

Wipe off any excessive water on the cooker after cooking.

- It can cause odor and discoloration.
- Wipe off water that is left behind from dew.

Please clean the body and other parts after cooking.

- After cooking chicken soup or, multi cook dishes, etc., the smell may be absorbed.
- Clean the oven packing, top heater plate and inner pot every time you cook any of those.
- Use dry kitchen cleaner or sponge to clean the inner pot, since rough scrub or metallic ones are abrasive to the coating. (Refer to page 12~13)
- Depending on the using methods or user's circumstances inner pot coating might rise. Please call the customer service for those cases.



Even if power plug is unplugged, turn lid combining hand grip always to "O" (Lock) location.

- In case My Cauldron is hot or hot cooked rice is left after cooking is completed, close lid and turn lid combining hand grip to "O" (Lock) direction even after unplugging power plug. Otherwise product deformation or damage may occur by internal pressure.
- Be sure to turn lid combining hand grip to "O" (Lock) direction during cooking and heat preservation before use.



Maintain more than 30cm of distance from the product while using.

- A magnetic field can be released from electronic goods.

Double Motion Packing



Once the Double Motion Packing locks into place,
no steam escapes into the air.
You can then enjoy rice that remains fresh
and tasty longer than before.



Double Motion Packing is CUCKOO's unique and innovative patented technology that reduces the general packing's minimal but gradual steam leakage considerably. The Double Motion Packing has a two-layer structure: an airtight layer and a support layer. Thanks to the improved airtightness, **you can enjoy fresh and tasty rice longer.**

Double Motion Packing is a completely new packing realized by CUCKOO. Thanks to its advanced concept and technology, once the lid is closed, the Double Motion Packing starts its first process, "**Move-Airtight**," that improves airtightness by locking both the airtight layer and the support layer. When the cooking starts and the inside pressure increases, its second process, "**Move-Support**," locks up **the airtight layer** even more **and increases the freshness and full-flavor of the rice.**

Thank you for choosing our CUCKOO Double Motion Packing product. Enjoy rice that stays fresh and full of flavor for a long time





Full stainless steel Detachable Cover

Full stainless steel Detachable Cover

Now: Stainless even on the inside!

The full stainless-steel cover is easy to clean and helps to keep rice fresh and tasty.

CUCKOO's full-stainless cover not only facilitates cleaning but it also improves hygiene. Due to its high temperature, pressure, and steam you can enjoy rice that remains fresh and tasty longer than ever before.



■ What makes the CUCKOO detachable full-stainless cover so unique?

Since a high level of technological expertise is required in order to design the fine structure of safety devices on the lid heater plate, only CUCKOO which boasts Korea's best rice cooker know-how is able to install the detachable full-stainless cover inside. In addition, despite the difficult quality of stainless steel for heat control and adjustment, CUCKOO's unique algorithm technology makes it possible to cook flavorful and tasty rice..

NAME OF EACH PART



Plated inner pot with titanium ion (The outside)

- Feature
1. By plating the surface with titanium the inner pot is more durable
 2. Durable against corrosion
 3. Exterior is plated with gold titanium

Name of each part

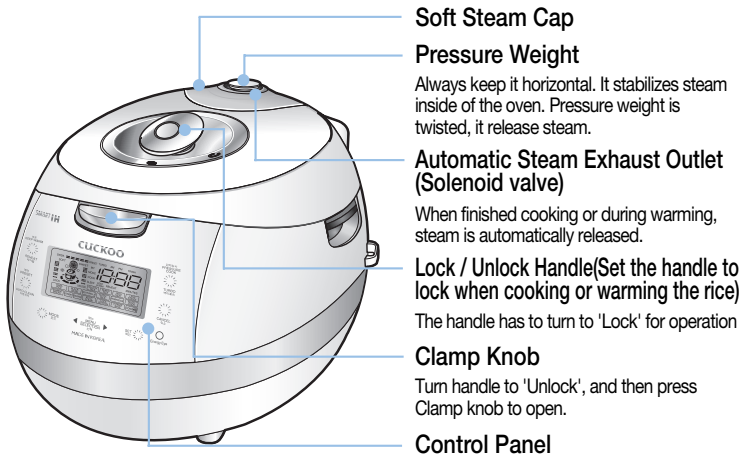

Name of each part

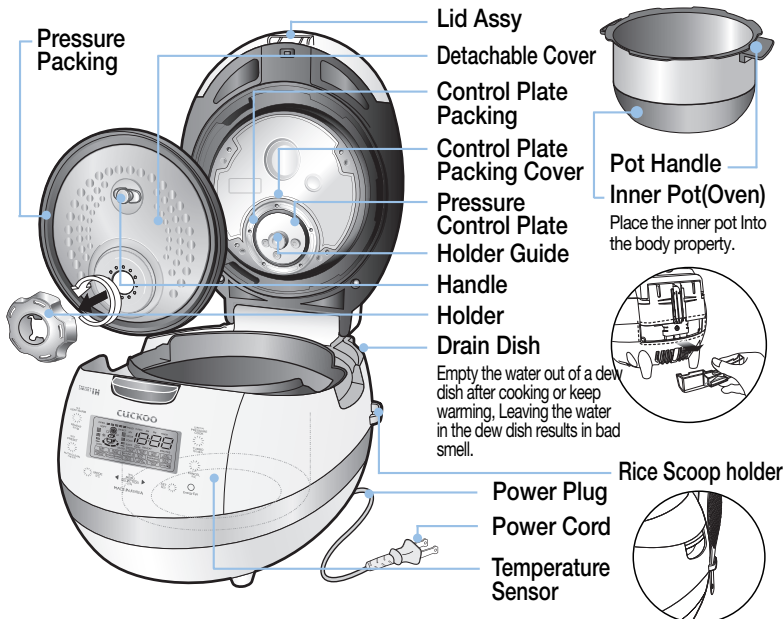

Accessories



Manual & Cooking Guide



Rice Scoop



Rice Measuring Cup

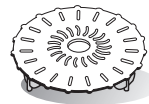

Steam Plate

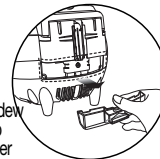

Rice Scoop holder

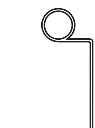

Cleaning Pin
(Attached on the bottom of the unit)



HOW TO CLEAN

- To prevent foul odor clean the detachable cover, after the rice cooker has cooled and the rice cooker is unplugged
- Body and cover should be cleaned with a dry dish towel. Do not use betel while using rice cooker, starch can remain. No effect on health.
- Do not put materials like screws into holes of detachable cover. Check the back cover and front cover.

Detachable cover & Pressure packing

After cleaning detachable cover, put it back on the lid

Unless detachable cover is mounted, preset cooking cannot be done. (Alarm may sound while keeping warm.)

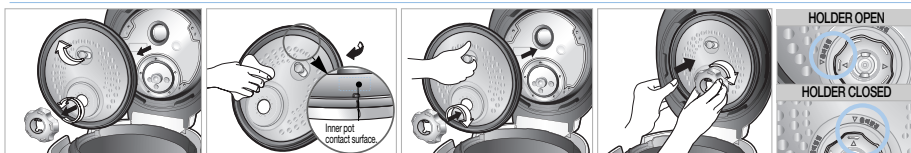

- ① Turn the holder counter clock wise, and the cover will be easily separated from the cooker and can be washed.
 - ② Wash the cover with cooking purpose neutral detergent and sponge frequently, and wipe off moisture with handkerchief.
 - ③ Please keep clean the edge of rubber packing, then the rice cooker last's longer.
 - ④ When mounting the cover, grab separate cover handle, attach it to hole, and after adjusting holder on top of packing stop tab, fix it by turning it clockwise.
 - ⑤ It is easier to attach the cover holder when the power part of the detachable cover is pressed.
- ※ As depicted in the picture, please align holder with arrow mark to open and close.

Please fir a rubber packing into the cover plate completely after washing or replacing the rubber packing.

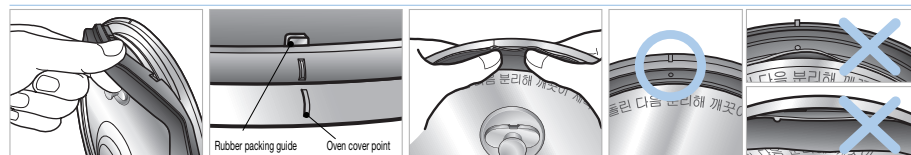

- ① To separate the rubber packing, please pull it out from the cover plate as shown in the picture.
- ② To put back the rubber packing, please fit it to each of 6 projections and holes as shown in the picture.
- ③ After fitting 6 projections to the holes, please press the rubber packing around the corner completely as shown in the picture.
- ④ Please check that the rubber packing fits into the cover plate completely. If not, steam may be released from the crack between the packing and the plate.

CLEAN STEAM VENT AND SAFETY PACKING



Make sure to clean the clean steam vent after/before use. Do not try to pull out the clean steam vent and safety packing, clean it with care. Make sure the clean steam vent and safety packing are installed completely after/before use. If the steam vent is detached, or not attached completely, please contact customer service.

INNER POT



Wipe the inner, upper, and outer of the inner pot of any external substances. Do not use touch scrubber, brush, abrasive material etc.
※ Maintaining a rubber packing cleanly will let the rice cooker last longer.

MAIN UNIT



Wipe the main unit with a wet cloth that has been extracted out of all water

INNER BODY

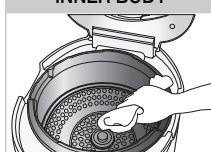

Make sure to clean the steam control vent before and after use.

How to use handle

1. Handle must be located at "Lock" during Cooking.
The lamp turning on means the top cover is closed perfectly, so you can cook.
2. After cooking, the handle must be turned from "Lock" to "Unlock", and then push clamp knob to open.
It is hard to open when there is remaining steam in the Inner pot. At the time, twist pressure weight and let the steam out. Do not open by force.
3. Handle must be located at "Unlock" when open and close.

• If the lamp does not turn on, it would not operate "Cook" and "Preset" buttons.
Make sure the handle is located at "Lock"



HOW TO CLEAN



If the valve hole of the pressure weight part is clogged, puncture it with the cleaning pin

-The valve hole of the pressure weight that allows steam to escape should be checked regularly to ensure that it is not blocked.
If you use the valve hole of pressure weight as it is blocked, the hot steam or any hot content within the cooker can cause injury.

※ Do not use the cleaning pin for any other use except to clean the valve hole of the pressure weight.

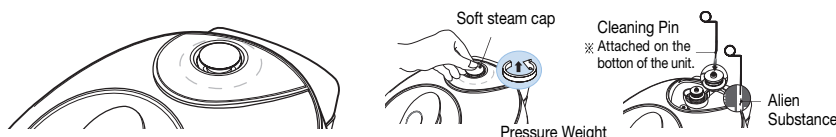

How to disassemble the pressure weight

- ▶ After the Lock/Unlock handle is locked (located in "Lock") turn the pressure weight counterclockwise while pulling it up, and pull it up
- ▶ Punch the clogged valve hole with the cleaning pin and reassemble it by turning it clockwise.
- ▶ When the pressure weight is properly assembled, it can freely be turned.

How to clean the soft steam cap

Do not touch the surface of the soft cap right after cooking. You can get burned.

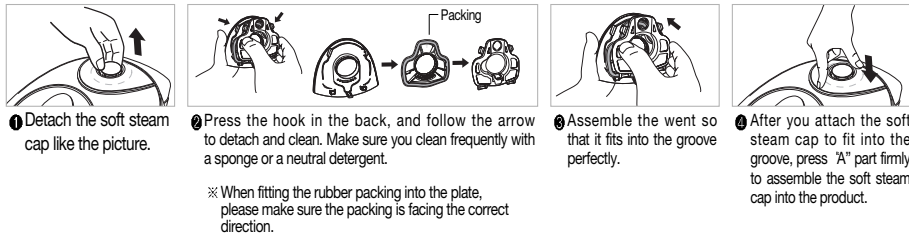

How to clean dew dish

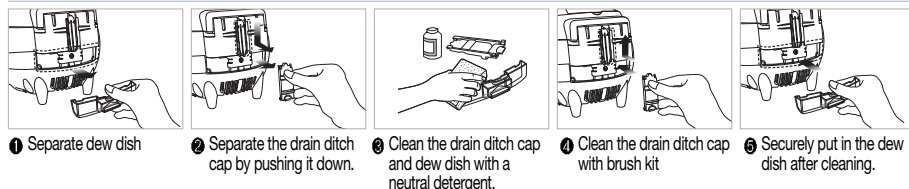

When lid does not close perfectly

Do not try to close the lid by force. It can cause problems.



1. Check to make sure the inner pot is place correctly inside the main body.
2. To close the lid turn the handle to unlock, in shown in the picture on the right.



3. If there is excess steam inside the inner pot it might be difficult to lock the handle. Twist the pressure weight and allow the excess steam to release. Then try to turn the handle again.



FUNCTION OPERATING PART / ERROR CODE AND POSSIBLE CAUSE

Function Operating Part

Preset/AUTO CLEAN Button

Used to preset preferred cooking time
(Refer to page 29-30)
When you use automatic steam cleaning function
(Refer to page 20)

Mode button

This function is used to
customize individual (Refer to
page 21-23) cooking
preference, time-setting (Refer to
page 15), voice volume setting
(Refer to page 16), keep warm
temperature setting (Refer to page
34), and power saving mode
(Refer to page 36).

Menu / Selection button

This function is used to select from among Glutinous Rice, High Heat Glutinous Rice, Mixed Rice, Mega Heat Mixed Rice, Soft Glutinous, GABA Rice, High Heat GABA Rice, Black bean, Nu rung ji, Nutritious Rice, Nutritious porridge, Multi cook, Ferment Bread(Ferment), Ferment Bread(Baking), Auto clean and to modify preset time. See page 19, 20, 29. For setting selected action with mode button and setting gaba time multi-cook Bread(Ferment), Ferment Bread(Baking) time. See page 25, 26, 27, 28

Keep Warm / Reheat button

Used to warm or reheat.
(Refer to page 33)

Display

Pressure Cook / Turbo Button

This function is used to start
cooking. (Refer to page 19)

Cancel button

This function is used to cancel
a selection or release
remaining steam in the inner
pot. (Refer to page 40) When
using Power saving function.
(Refer to page 36)

Set button

This function is used to select
a function or to button-lock
function. (Refer to page 37)

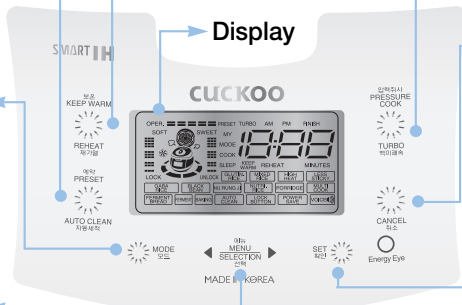

- ※ If no operation is done while power cord is plugged, the system while be on standby mode as shown in the figure.
(The menu on standby screen, time, voice and customized rice taste stage may differ depending on used configuration.)
- ※ If cancel button is pressed during cook, the rice cooker will go in standby mode.
- ※ Press the button until the buzzer sounds. Action may vary depending on model.



Error Code and Possible Cause

If the product has any problems or is used inappropriately, you can follow the marks below. If error persistently shows up, in normal using conditions or after taking recommended measures, inquire with customer service.

	When the inner pot is not placed into the unit.
	Problem on temperature sensor. ("E_ _" mark, "E_P" mark, "E_ L" mark blink.)
	Problem on fan motor. ("*" marks blink.)
	When pressing the Pressure Cook and Timer button, while the Lock/Unlock handle is on "Unlock" Turn the Lock/Unlock handle "Lock"
	When boiling only water.
	When setting preset time longer than 13 hours Set the preset time within 13 hours. (Refer to page 29-30)
	It is appears on the display when you press Start button again, or if the cooking has finished and you've never ever turned the handle to "Unlock", it can be solved by turning handle to "Unlock" and then turn to "Lock".
	Problem on micom power.
	Problem on micom memory.
	Problem on environment sensor.
	This error messenger shows up when Pressure Cook or keeping warm/reheating button is pressed while separate cover is not mounted. Mount separate cover. Note: While keeping warm. alarm will sound and keeping warm and reheating do not work.

HOW TO SET CURRENT TIME / HOW TO SET OR CANCEL VOICE GUIDE FUNCTION



How to set current time

ex) 8:25am now

1 Press mode button once.

- ▶ Press mode button for more than 1sec
- ▶ "Current time mode press yes button" after setting current time with selection button
- ▶ Menu/selection button blinks and Mode, Set and Cancel buttons turn ON.
- ▶ Colon mark (:) on the sec. screen is blinking once per second.

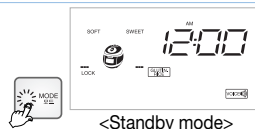

2 Set 8 O'clock and 25 minute as pressing menu/selection button.

- ▶ 1 min "Up" button
- ▶ 1 min down "Down" button
- ▶ 10 min up or down "Up/Down" keep pressing
- ▶ Careful of setting am, pm
- ▶ In case of 12:00 it is 12:00pm.

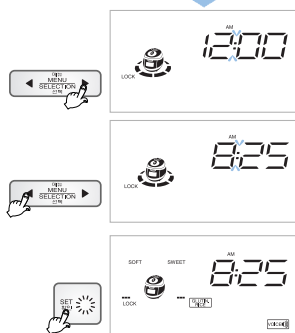

3 When finishing to set time you want, press "Set" button.

- ▶ Set button blinks and Mode, Menu/Selection and Cancel buttons turn ON.
- ▶ If it is over 7sec without yes button, setting time will be canceled with voice, "it is canceled due to overtime".



■ About Lithium battery

- This product contains lithium battery for improving blackout compensation and time. Lithium battery lasts for 3 years.
- When current time is not displayed on the screen, it means the battery is exhausted. It should be replaced.

■ What is blackout compensation

- This product remembers and maintains previous condition and processes. After finishing a blackout, it operates immediately.
- If blackout happens during cooking, the cooking time will be delayed depending on blackout time.
- If the rice became cold because of blackout, warming will be cancelled.

■ How to set current time during keep warming mode

1. Press Cancel button to cancel keep warm and then press Mode button over 1 time to set current time.
2. After setting time, press keep warm button to re-start keep warm.

Voice guide volume control (The function which can control volume and cancel)

To enter this function, press Mode button 2 times, Mode button needs to be pressed for over 1 second at the first time.



"3" sign is displayed when entered volume control mode by pressing Mode button 2 times.

If set value became "0" by pressing button, voice guide function is off.

Press button to set "5", that is the maximum volume sound. When finish setting desired volume, press Mode button to store.

- ▶ Set button blinks and Mode, Menu/Selection and Cancel buttons turn ON.
- ▶ Keep the button pressed, and the button will turn to Continuous.
- ▶ Set to desired voice volume, and press Set button.



NIGHT VOICE VOLUME REDUCTION/ VOICE SETTING FUNCTION

Night Voice Volume Reduction

Set the function of night voice volume reduction, the function to reduce the volume of voice during night time (10:00PM-05:59AM) on need-to-do basis. This function works only during night time.

► How to set night voice volume reduction

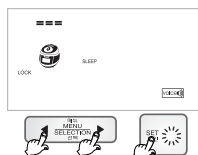

Example) 60% of day time voice volume

OPER.	Zero volume
OPER. ==	20% of day time voice volume
OPER. ===	40% of day time voice volume
OPER. ====	60% of day time voice volume
OPER. =====	80% of day time voice volume

Night voice volumes by the setting of process progress

1. Press mode button 11 times in standby status, and you will enter Night Voice Volume Reduction mode. When pressing mode button initially, press the button for 1 second or longer to enter Night Voice Volume Reduction mode.
2. When you enter Night Voice Volume Reduction mode, a voice comes up saying "You have entered Night/Voice Volume Reduction. Select or inactivate Night Voice Volume Reduction mode with 'Menu/Selection' button and press 'Set' button."
3. Press 'Menu/Selection' button, and as process progress bar change, voice volume will change. Select desired voice volume, and press 'Set' button.
4. Once process progress bar reach full condition through adjustment of 'Menu/Selection' button, a voice will come saying "The function of Night Voice Volume Reduction is inactivate." Inactivate the function by pressing 'Set' button.
5. If 'Set' button is pressed or no button is pressed for 7 seconds after you enter Night Voice Volume Reduction mode, the function will be inactivated along with voice "As set time is elapsed, the function is inactivated", and the system will be back to standby mode.

Voice Setting Function

This function helps you select Auto voice for either a woman or English or Chinese's voice. With this function, you can set to your desired voice.

► How to set voice function

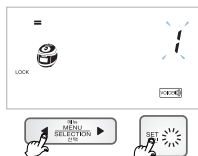

Example) When set to woman voice

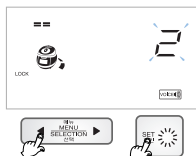

Example) When set to English voice

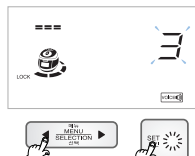

Example) When set to Chinese voice

1. Press mode button 12 times in standby status, and you will enter Voice mode. When pressing mode button initially, press the button for 1 second or longer to enter Voice mode.
2. When you enter Night mode, a voice comes up saying "You have entered Voice function. Select or inactivate Woman, English and Chinese Voice mode with 'Menu/Selection' button and press 'Set' button."
3. After setting Auto voice with 'Menu/Selection' button, Woman voice or English or Chinese, and press 'Set' button.
4. If 'Set' button is pressed or no button is pressed for 7 seconds after you enter Volume, the function will be inactivated along with voice "As set time is elapsed, the function is inactivated", and the system will be back to standby mode.

BEFORE COOKING RICE



1 Clean the inner pot and wipe the water on the inner pot with dry cloth.

- ▶ Use the soft cloth to wash the inner pot.
- ▶ Touch scrubber can make the coating come off.



2 Measure the amount of rice you want to cook using the measuring cup.

- ▶ Make the rice flat to the top of measuring cup and it is serving for 1 person.
(ex: for 3 serving → 3 cups, for 6 servings → 6 cups)



3 Wash the rice with another container until the water becomes clear.

4 Put rinsed rice into the inner pot.

5 According to menu, adjust the water amount.

- ▶ For measuring, place the inner pot on a leveled surface and adjust the amount of water.
- ▶ The marked line of the inner pot indicates water level when putting the rice and water into inner pot together
- ▶ About water scale
 - Glutinous rice, Turbo Glutinous rice, High Heat Glutinous Rice, Black Bean, Nu rung ji and Nutritious rice : Adjust waterlevel to the water scale for 'GLUTINOUS'.
 - Glutinous rice / High Heat Glutinous rice can be cooked to max 6 servings, Turbo Glutinous rice / Black Bean /Nu rung ji / Nutritious rice to max 4 servings.
 - Mixed Rice, Turbo Mixed rice, High Heat Mixed Rice : Adjust water level to the water scale for 'Mixed Rice'. Mixed Rice / Turbo Mixed rice / High Heat Mixed Rice / can be cooked to max 4 servings servings, Turbo Mixed Rice to max 6 servings,
 - GABA Rice, High Heat GABA Rice : Adjust water level to the water scale for 'GABA Rice'. GABA Rice / High Heat GABA Rice can be cooked to max 4 servings
 - Nutritious porridge : Adjust water level to the water scale for 'Nutritious porridge'. 'Nutritious porridge can be cooked to max 1.5 servings.
 - Soft Glutinous Rice : Adjust water level to the water scale for 'Soft GLUTINOUS'. Soft Glutinous Rice can be cooked to max 4 servings.

※ Cook in cereals menu, hard cereals like red-bean can be half cooked depending on the kind of cereal
※Please refer to the cooking menu time for the each menu. (Refer to page 19)

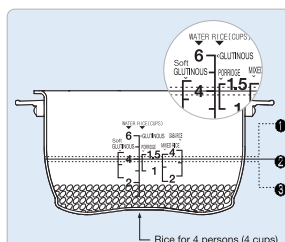

① When you want to cook the old rice or want the soft rice : pour more water than the measured scale

② Glutinous rice for 4 persons (4cups) : set the water to scale 4 of "Glutinous"

③ For overcooked rice : pour less water than the measured scale

6 Put the inner pot into the main body and close the topcover.

Please, check if detachable cover is attached

- ▶ In case detachable cover is not attached, when pressure cook/reheat button is pressed, "Eco" error could occur and cook/warm function will not work. Put the inner pot correctly.

- ▶ If there is any external substance on the temperature sensor or the bottom of the inner pot, wipe it off before putting the pot into the main unit.
- ▶ Top cover will not close if the inner pot is not placed correctly in the main body (Place the inner pot to the corresponding parts of the main body)



7 Connect power plug and turn the handle to "Lock"

- ▶ The lamp turning on means closed perfectly.
- ▶ If you press the cook button without setting the Lock/Unlock handle to "Lock", the cooker will not operate. You will hear "beep beep beep" sound and "E01" is shown in The LCD.
- ※ If you want to select another function while cooking, push cancel button.
- ▶ If "E do" mark shows up in other instance, turn cover handle to "Open" direction, and turn it toward "Lock". Then the cooker will work normally. (The operation of cover lock sensing device can be checked.)
- ※ Note: This instruction is not applicable if cover handle is turned toward "Open" direction once or more after cooking was completed in previous cooking.

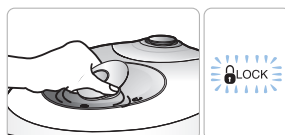



FOR THE BEST TASTE OF RICE

Cook tasty rice with Cuckoo pressure rice cooker

For the best taste of rice, check the following points carefully.

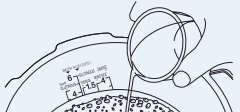
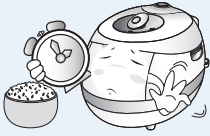
<p>Use the measuring cup!</p> <p>Pour the water until water level marking in the inner pot!</p>	<ul style="list-style-type: none"> When measuring the rice, Use the measuring cup. (The amount of the rice may vary depending on the quality of the rice) Place the inner pot on a flat surface and adjust the water to water level in the inner pot. 	<p>When the proportion between the amount of rice is not proper, rice can be crisp or hard.</p> 
<p>How to keep the rice</p>	<ul style="list-style-type: none"> If possible, buy a small amount of rice and keep the rice some place where ventilates well and evaporation of rice moisture. If the rice has been unsealed for long, rice can be dry and stale. In this case, you should pour the half of water more. It's tastier. 	<p>When rice is too dry, it can be crisp even though measuring the amount of rice is accurate.</p>
<p>It's better to set the preset time shortly.</p>	<ul style="list-style-type: none"> If possible, do not use the preset time function if rice is too dry and pour more water more. 	<ul style="list-style-type: none"> If you set "Preset" over the 10 hours or "Preset" dried rice, rice can be crisp or half cooked. Even worse condition, rice can be cooked different tastes each level. If the preset time is longer, the melanoizing effect could be increased.
<p>It's better to set the Keep warming time shortly.</p>	<ul style="list-style-type: none"> It's better to set the keep warming in 12 hours. 	<p>If rice is kept warm for a long period of time, rice color will change, and can cause odor.</p>
<p>Keep the product clean.</p>	<ul style="list-style-type: none"> Clean the product often. (Especially clean the top of the cover for external substance.) 	<p>Wipe the top cover heating part well for any rice or external substance.</p>



1 Choose menu with menu/selection button

- Select button.
- Each time "Menu" button is pressed, the selection switches in the sequential order, Glutinous Rice → High Heat Glutinous Rice → Mixed Rice → High Heat Mixed Rice → Soft Glutinous Rice → GABA Rice → High Heat GABA Rice → Black bean → Nu rung ji → Nutritious Rice → Nutritious porridge → Multi cook → Ferment Bread(Ferment) → Ferment Bread(Baking) → Auto clean.
- If the button is pressed, repeatedly, the menu switches continuously in sequential order.
- In the cases of glutinous rice, mixed rice, sushi, GABA rice, and black bean the menu remains memorized once each cooking is completed, so for continuous use of the same menu, no selection of menu is required.



ex) In case of selecting Soft Glutinous Rice
 ▶ You can hear a voice, Soft Glutinous Rice. When cook Soft Glutinous Rice, automatic steam outlet operates while cooking.

2 Start cooking by pressing Pressure Cook/Turbo button.

- You must turn lid handle to lock before cooking.
- Then press the pressure Cook/Turbo button.
- Unless lid handle is nit turned to close, you get alarm with "E01", and sound "turn lid handle to lock"

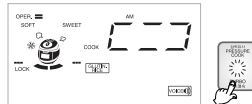

ex) In case of cooking Glutinous.

3 Cooking thoroughly

- The cook time remaining on the display is shown from cooking thoroughly. The cook time is different according to the menu.
- Be careful not to burn yourself from the automatic steam outlet.

ex) In case of 14minutes left

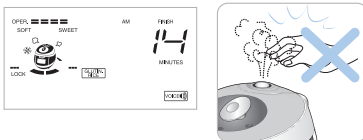

4 The end of cooking

- When cooking completed. Warming will start with the voice "cuckoo completed glutinous"
- When cooking ends, stir rice equally and immediately. If you don't stir rice at once and keep it stagnant, rice will go bad and smell bad.
- If the lid handle is not working well, take out the steam completely out of inner pot by turning over pressure weight.
- While cooking, do not press cancel button.



Cooking time for each menu

Menu Class	Glutinous	Turbo Glutinous Rice	High Heat Glutinous Rice	Mixed Rice	High Heat Mixed Rice	Turbo Mixed Rice	Soft Glutinous Rice	GABA Rice	High Heat GABA Rice	Black bean	Nutritious Rice	Nu rung ji porridge	Multi Cook	Fermentation/ Bread Baking	Automatic Sterilization (Steam Cleaning)
Cooking Capacity	1-6 servings	2-4 servings	2-6 servings	2-4 servings	2-4 servings	2-4 servings	2-4 servings	2-4 servings	2-4 servings	2-4 servings	2-4 servings	1-1.5 servings	See detailed guide to cooking by the menus.		Up to water scale 2
Cooking Time	About 23 min ~ About 32 min	About 14min ~ About 21 min	About 29min ~ About 37 min	About 44min ~ About 53 min	About 46min ~ About 58 min	About 28min ~ About 34 min	About 49min ~ About 54 min	About 49min ~ About 55 min	About 50min ~ About 59 min	About 38min ~ About 44 min	About 29min ~ About 33 min	About 32min ~ About 44 min			About 69min ~ About 83min

※ After cooking chicken soup and multi cook etc, the small may permeate into the unit, use the Unit after cleaning the rubber packing and lid part according to page 12.

※ Cooking time by menus may vary to some degree depending on the using environment of the product.



HOW TO COOK

How to use the cooking menu

Glutinous	When you want to have sticky and nutritious white rice.	Soft Glutinous	When you want to have a little more sticky and nutritive white rice than Glutinous rice.
Mixed Rice	This menu is used to cook a variation of mixed rice or brown rice.	GABA Rice	Used to cook germinated brown rice. This menu is used to either ferment or bake
Black bean	Use when cooking black soy rice.	Ferment Bread (Ferment/Baking)	This menu is used to either ferment or bake the bread.
Nu rung ji (Scorched rice)	Used to cook Nu Rung Ji (Scorched rice)	Nutritious Rice	Used to cook nutritious rice.
Porridge	For cooking porridge.	Multi Cook	This menu is used to cook various dishes by setting a time manually
Automatic Sterilization (Steam Cleaning)	This menu is used to eliminate small soaked after cooking or warming.	High Heal (Glutinous/Mixed GABA Rice)	Use when cooking more sticky and soothing Cooked Rice
Mixed Rice Turbo	·If selected turbo mixed rice, total cooking time will be reduced. (It takes about 26minutes for cooking mixed rice for two people.) ·Turbo mixed rice cooking lessens the quality of food, so only use for less than four people. ·For better taste, we recommend soaking mixed rice or boiling hard beans before cooking.		
Turbo function for Glutinous rice	·Pressing "pressure cook/turbo" twice will switch to quick cooking "Pressure Cook/Turbo" twice will switch to quick cooking and shorten the cooking time. (It takes about 14minutes when you cook the Glutinous rice for 2 persons.) ·Use this turbo cooking function only for cooking rice for less than 4 persons. (The condition of the rice will not be good for more than 4 persons.) ·The turbo cooking function is allowed up to 6 persons. ·If you soak the rice in water for about 20minutes before cooking the rice and then cook the rice in turbo cooking course, the rice will taste good.		

※ After cooking in white rice turbo mode or cooking of small serving, discard water.

In case of small servings white rice turbo cooking, more water may be required than other menu.

※ Please refer to the cooking guide. (Refer to page 77-82)

How to do Automatic Sterilization (Steam Cleaning)

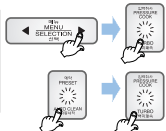

Put water until water scale 2, make sure to close and lock the cover.

Method 1. After choosing automatic cleaning menu by pressing "Menu/Selection" button, and then press "Pressure cook/turbo" button.

Method 2. After choosing automatic cleaning function by pressing "Preset/Auto clean" button twice in standby mode, press "Pressure Cook/turbo" button.

Cook Black Bean as follows

1. Put salt into the black soy, wash clean and take out water.
 2. Put cleanly washed rice into MY Cauldron, and after seasoning with sake, pour water up to white rice water graduation 2, add 1/2 measuring cup of it.
 3. Place black soy on top of it, and after locking lid and selecting black soy with Menu/Selection button, press Pressure Cooking Turbo.
- ▶ Cook black soy only up to 6 servings.

Melanoizing effect

The cooked rice can be light yellow at the oven, because this product is designed to improve pleasant flavor and taste. Especially, melanoizing is more serious at the "Preset cooking" than just "Cooking". It does not mean malfunction.

※ When mixing other rice with Glutinous, Melanoizing effect could increase more than "Glutinous Rice" setting.

MY MODE(Cuckoo Customized Taste Function)



How to use the cooking menu

Cuckoo's patented technology based on variable circuit design. User can select the degree of "softness" and "glutinosity & tastiness" to meet a user's desire.

My Mode Function

- ▶ Longer "SOFT" Time : rice become soft and glutinous. (selectable in 4 steps)
- ▶ Longer "SWEET" Time : rice become taste. (selectable in 4 steps) [amelanizing will occur]
- ▶ Above 2 function can be selected both or individually

How to use "MY MODE"

To enter "Customized Rice Taste Setting Mode", select the menu in which Customized Rice Taste is supported such as glutinous rice, mixed rice, GABA, Black Bean, nu rung ji, and press the mode button for 1 second or longer. Then, you are going to enter "Customized Rice Taste Setting Mode" while hearing the voice saying "You've entered Customized Rice Taste Setting Mode. Select swelling and heating stage with Selection button, and press Set button."

1 "MENU" setting screen

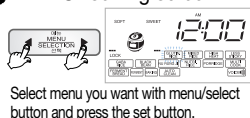

2 "MY MODE" setting screen

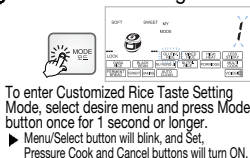

3-1 Soft time control mode

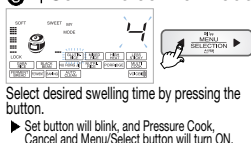

4 Setting completed screen after

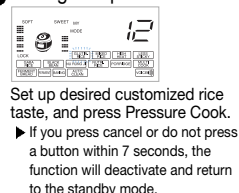

3-2 Sweet time control mode

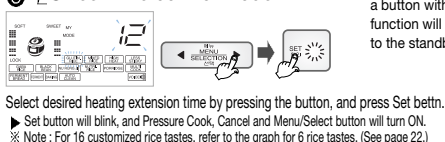

How to Use Cuckoo Customized Cooked Rice Taste

You can set the major cooked rice taste of customized cooked rice taste by entering Customized Cooked Rice Taste mode and pressing Mode button. At each press of Mode button, the major cooked taste will show up in the sequential order "Sticky Cooked Rice Taste → Soft Cooked Rice Taste → Soothing Cooked Rice Taste → Soft and Soothing Cooked Rice Taste".

1 "MENU" setting screen

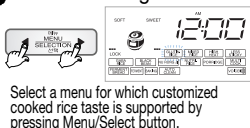

2 "MY MODE" setting screen

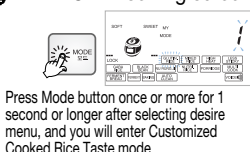

3-1 Soft time control mode

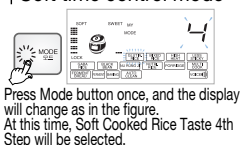

3-2 Sweet time control mode

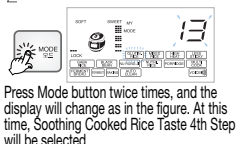

4 Setting completed screen after

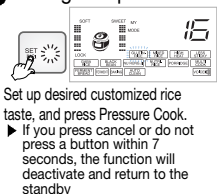

3-3 Soft and Sweet Rice Mode

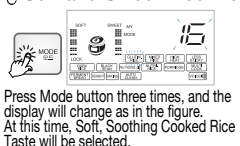



MY MODE(Cuckoo Customized Taste Function)

The display of my mode



This is a graph the flavors of 16 types of cuckoo custom-made rice

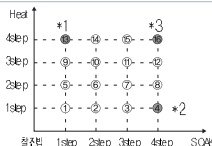

- * The rice becomes solid and glutinous.
- * The rice becomes soft and well-raised rice.
- * The rice becomes soft and glutinous.
- ※ Note : Rice taste number from 1 to 16 will be displayed on the display window.

The stage mark will show up as in the figure above on the display as much as the time set during wetting swelling time and heating maintenance time, and the mark will continue to show up during cooking, reservation, keeping warm and reheating as well.

▶ Cuckoo customized taste function is applied to glutinous, mixed, GABA, Black bean, Nu Rung Ji.

※ Set-up time is stored until the next reset. No need to set-up at every cooking.

During cooking, warming and preset time cooking modes, "soak" and "heat" time cannot be readjusted.

Cautions

1. 'MY MODE' function may influence scorching or cooking quality.
Ensure that cooking time is not changed, by children.
※ Default settings are "SOFT" / 1 step, "SWEET" 1 step.
2. MY MODE' function may elongate cooking time according to set-up time.
3. Scorching of rice may occur by longest "SWEET" Time.

Cuckoo customized cooking function

While cooking you can control the heating temperature (both high an low) depending on, your preference. Initialization is set up "OPER. == == " Get step by step as the case may be.

- High step : for cooking cereals, soft-boiled rice.
- Low step : for cooking the year's crop of rice.

How to use Cuckoo Customized cooking function

If you press the mode button 5 times, customized cooking function is set up. Select heating power by selection button. You can see all means with cuckoo customized cooking function on the display.

① The display Cuckoo customized cooking function



If you push the mode button 5 times, the display for customized cooking function will be set up. Initiation is like above picture.

▶ Menu/Selection button will blink, and Mode, Set and Cancel buttons will turn ON.

② "MY MODE" setting screen



Select menu you want with menu/select button and press the set button.

▶ Press "Set" button to set to menu.

②-1 High level mode



Make the screen changed by pressing menu button.

- ▶ Set button will blink, and Mode, Menu/Selection and Cancel buttons will turn ON.
- ▶ Keep pressing the button, and the menu will switch continuously.

②-2 Low level mode

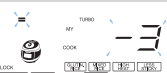

Push the menu/selection button, then the screen will be changed as above picture.

- ▶ Set button will blink, and Mode, Menu/Selection and Cancel buttons will turn ON.
- ▶ Keep pressing the button, and the menu will switch continuously.

③ Setting completed screen after



If you press the "set" button, established menu will be set up automatically. (If you press cancel or do not press a button within 7 seconds, the function will deactivate and return to the standby mode.)

1. 'Cuckoo customized cooking function' applies to Glutinous rice, High Heat Glutinous rice, Turbo Glutinous Rice, Soft Glutinous, Mixed Rice, High Heat Mixed Rice, GABA Rice, High Heat GABA Rice, Nutritious rice, Black Bean collectively.
2. Set up the step of customized cooking function to taste. The scorch can occur when cooking in high step.
3. Cook is subject to be set differently depending on the percentage of water content and the condition of rice.

MY MODE(Cuckoo Customized Taste Function)



How to set up the function of burning nu rung ji

- ▶ When cooking nu rung ji, please set it up for your taste with function which controls the level of burning nu rung ji.
- ▶ How to set up the enhanced burning nu rung ji (for enhanced burning nu rung ji).

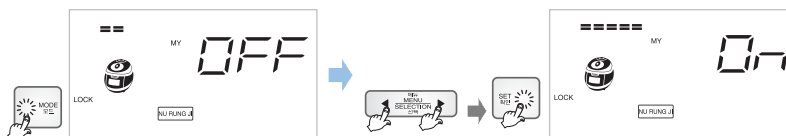

1. If you push mode button 7 times at the waiting state, enhanced burning nu rung ji mode will be set up when pushing mode button more than it will be possible to set up.
2. When enhanced burning nu rung ji mode is set up, it says "after removed or selection of enhanced burning nu rung ji, push the yes button". At this time, Menu/Selection button will blink, and Mode, Set and Cancel buttons will turn ON.
3. If you push the Menu/Selection button it says "enhanced burning nu rung ji chosen press the Set button after choosing a mode you want. Press the Set button."
4. Without any button within 7 seconds or cancel button, enhanced burning nu rung ji mode will be canceled and on standby.

- ▶ How to cancel the enhanced burning nu rung ji

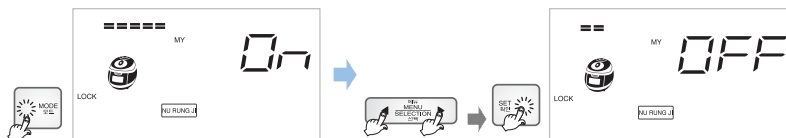

1. If you push mode button 7 times at the waiting state, enhanced burning nu rung ji mode will be set up when mode button is pushed more than 1 second, it will be possible to set up.
2. When enhanced burning nu rung ji mode is set up, it says "after removed or selection of enhanced burning nu rung ji, push the set button." At this time, Menu/Selection button will blink, and Mode, Set and Cancel buttons will turn ON.
3. If you push the menu/selection button it says "enhanced burning nu rung ji chosen press the Set button after choosing a mode you want. Press the Set button."
4. Without any button or cancel button pressed within 7 seconds, enhanced burning nu rung ji mode will be canceled and on standby.

- ▶ Set up this function as the situation demands because this function is on the condition of cancel for enriched scorch at the first use.



HOW TO USE “GABA RICE(Brown rice)”

What is Germinated Brown rice?

- ▶ Brown rice has richer nutrients than polished rice. However, brown rice is rather tough and harder to be digested. By germinating, the enzymes in the brown rice are activated, generating nutrients and become more digestible.

Tip to buy Quality Brown Rice

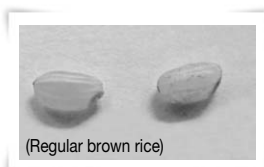
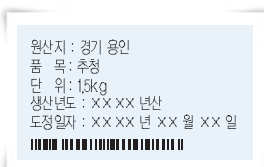

- ① Check the dates of harvest and pounding.
 - ▶ The dates should be within 1 year from harvest, 3 months from pounding.
- ② Inspect rice with your eyes.
 - Check that embryo is alive
 - Rice surface should be light yellow and glazing. Whitely stirred up surface, or darkish colored Brown rice is not suitable for germination.
 - Avoid fractured, not fully corned, or empty ear's. Empty ear's may generate odors during germination and bluish-nor corned Brown rice cannot be germinated.

Features of Germinated Brown rice

Germinated Brown rice increases nutrients and enhances taste which is a weak point of brown rice. Germinated Brown rice also improves digestion.

- ▶ Taste will be greatly enhanced.
- ▶ Digestive and rich in nutrients.
 - Diabetic hormone is generated to improve digestion.
- ▶ Good as a health food for children or students.
 - Rich with dietary fiber.
- ▶ Germinated Brown rice has rich GABA Rice (Gamma Amino Butyric Acid)
 - GABA promotes metabolism in liver and kidneys, suppresses neutral fat, lowers blood pressure, promotes metabolism in brain cells-these effects have been proven by medical science.

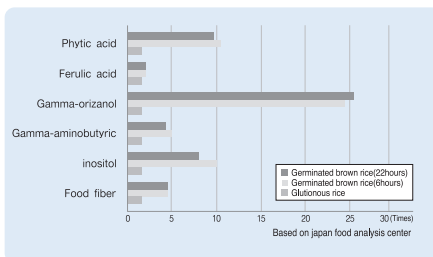

<Comparison of Germinated brown rice's nutrition and Glutinous rice's (6 hours) nutrition>

- ▶ Phytic acid 10.3 Times
- ▶ Ferulic acid 1.4 Times
- ▶ Gamma-oryzanol 23.9 Times
- ▶ Gamma-aminobutyric 5 Times
- ▶ Inositol 10 Times
- ▶ Food fiber 4.3 Times

HOW TO USE “GABA RICE(Brown rice)”



Using “GABA RICE” Menu

- 1 In Order to promote germination, soak brown rice for 16 hours in water.

Method of Pre-germination

- ▶ Put washed brown rice in an appropriate container, pour sufficient water to soak the rice
- ▶ Pre-germination shall not exceed 16 hours. Make sure to wash rice clean with flowing water before using. “GABA RICE” menu. Be careful that hard washing may cause embryos which generate the germination to fall off.
- ▶ unique smell may be generated according to the soaking time of pre-germination
- ▶ When Pre-germination has been completed, wash the rice and put in inner pot(Over). Oven appropriate amount of water, and use “GABA RICE” menu.
- ▶ In summer or hot temperature environment odor may be generated. Reduce germination time and wash clean when cooking.

- 2 Set the Lock/Unlock handle to “Lock”, press “Menu/Selection” button to select “GABA RICE” Menu



※ First setting time 0H(0 hours)

- ▶ When the “GABA Rice” is selected, “0H” is shown in the display.
- ▶ Set button will blink, and Mode, Menu/Selection, Cancel and Pressure Cook/Turbo buttons will turn ON.

- 3 Press “Set” and “Menu/Selection” buttons to set time.

▶Menu/Selection button will blink, and Mode, Cancel and Pressure Cook? Turbo buttons will turn ON.

1. Pressing “Menu/Selection” button increase germination time by 3hours.
 2. Pressing “Menu/Selection” button decrease Germination time by 3hours.
 3. “GABA Rice” time by 0,3hours, pressing “Pressure Cook/Turbo” button will start cooking immediately.
- ※ If GABA time is set “0” hours, pressing “Pressure Cook/ Turbo” button will start cooking immediately To cook without germination or cooking germinated Brown rice, set the time at “0”

- 4 Press “Pressure Cook/Turbo” button



※ 3 more hours for germination

- ▶Pressing “Pressure Cook/Turbo” button will begin the “GABA Rice” process, after set time, cooking will begin immediately.
- ▶During “GABA Rice” mode “E-3” indicator will show the remaining time and will be displayed in minutes with mark going around remaining time clockwise.

Using “GABA RICE” Menu

- 1 If smaller germ is preferred, omit pre-germination process. Select “GABA Rice” menu, set-up appropriate germination time, and start cooking (nutrient ingredients do not vary significantly by the size of germ).
- 2 During hot seasons, longer germination time may generate odor. Reduce germination time.
- 3 GABA Rice cooking is allowed up to 4 persons.
- 4 Tap water can be used for germination. However, spring water is recommended. Germination may not be properly performed in hot or boiled water even after cooling.
- 5 Germination rate, germ growth may differ by the Brown rice type, condition of period of storing, etc.
-Germination brown rice is sprouted brown rice. Germination rate and growth may differ by the Brown rice type. The brown rice should be within 1 year from harvest, and not long since pounded.
- 6 In GABA Rice mode, pre-set on 3H may not be possible. If you want to preset the GABA, set up '0H'. (See the page 29)
- 7 The taste of rice could be different as depending on a kind of brown rice. Use customized taste function or control the amount of water for your taste. (Refer to page 21-23)
- 8 Depending on the state of the surrounding environment or the condition/type of rice, the sprouts of rice may not be visible or appeared.



HOW TO COOK THE MULTI-COOK AND NU RUNG JI

How to use the Multi-cook and preset time

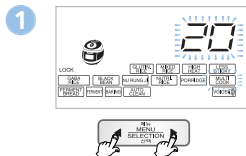

Turn the top handle to "Lock", press menu to select the Multi-cook.

- Set button will blink, and Menu/Selection, Cancel and Pressure Cooking buttons will turn ON.
- When Multi-cook is selected, the display indicates cooking time to be 20 minutes.

2 Press "Set", "Menu/Selection" button to set up the time.

It says after setting cooking time with selection button press the cook button.

- Menu/Selection button will blink, and Cancel and Pressure Cook/Turbo buttons will turn ON.

1. 

Each time you press "Menu/Selection" button, the time increase 5 minutes. (After 90 min, time increase by 10 mins)

- Press Menu/Selection to choose desired Menu

2. 

"Menu/Selection" button, the time decrease 5 minutes. (After 90min, time decreases by 10min)

- Press Menu/Selection to choose desired Menu

3. Available setting time is 10-120 minutes. (Please refer to cooking guide for time setting of each menu.)

4. 





If you press the yes button after choosing time you want, says "press cook or timer button"



Press "Pressure Cook/Turbo" button.

- Pressure Cook button will blink, and Menu/Selection and Cancel buttons will turn ON. Press the Pressure Cook/Turbo button and Multi-cook will start. If the Multi-cook starts, the display shows the 'cooking mark' and remaining minutes.

4 Use the preset time of Multi-cook as following instruction.

<p>1. Check the present time.</p>	<p>2. Turn the Lock/Unlock handle to "Lock" and press the "Preset/Auto clean" button.</p> 	<p>3. Press the Menu/Selection to preset time. Then press the Set button.</p> 	<p>4. Press the Menu/Selection button to select the Multi-cook. Then press the Set button.</p> 	<p>5. Set up the cooking time for pressing menu/selection button.</p> 	<p>6. Press the "Set" button. Then press pressure cook/Turbo button.</p> 
-----------------------------------	---	---	--	---	---

How to make Nu rung ji

1. Turn the Lock/Unlock handle to "Lock" and press menu/selection the "Nu Rung Ji," Refer to page 23
2. Press the "Pressure Cook/Turbo" button to start cooking.
3. When cooking is completed, scoop pit the boiled rice. The "Nu Rung Ji" on the jar bottom can be prepared for your taste (e.g. scorched rice tea)
 - Nu Rung Ji" can be prepared for up to 4 people.
 - For "Nu Rung Ji" cooking, set the water volume at "Glutinous" level.
 - Do not wash rice too much.
 - If you want enhanced burning nu rung ji, cook after soaking rice in water for 30 minutes.

HOW TO COOK USING FERMENTATION/ BREAD BAKING



Using Fermentation

- 1 Turn the top handle to "Lock", press menu to select the "Ferment".
 - ▶ Set button will blink, and Menu/Selection, Cancel and Pressure Cooking buttons will turn ON.
 - ▶ When the Fermenting Menu is selected, the display indicates cooking time to be 40 minutes.
- 2 Press "Set" button and "Menu/Selection" button to set fermentation time
 - ▶ Available setting time is 5~120 minutes.
(From 90 minutes or more onward, the fermentation time increases or decreases by 10 minutes)
- 3 Press "Pressure Cook/Turbo" button
 - ▶ Press "Pressure Cook/Turb" button will begin the "Ferment" process, after which cooking will begin immediately. During "Ferment" mode, indicator will show the remaining time.
- 4 When first ferment is completed, press softly dough for remove gas and repeat process 2-3 for second ferment
 - ▶ After second ferment, open the lid and make sure dough size is 1.5 to 2 larger.

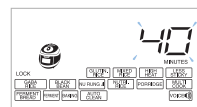

Using Bread Baking

- 1 Press "Menu/Selection" button to select the "Bread Baking" mode.
 - ▶ When selecting "Bread baking", the display indicate cooking time to be 40 minutes.
- 2 Press "Set" button and "Menu/Selection" button to set baking time.
 - ▶ Available setting time is 1~80 minutes.
 - ▶ Set the baking time depending on the fermentation state and the capacity of the dough.
- 3 Press "Pressure Cook/Turbo" button
 - ▶ Press "Pressure Cook/Turb" button to begin the "Bread Baking" process, after which cooking will begin immediately.
During "Bread Baking" mode, indicator will show the remaining time.

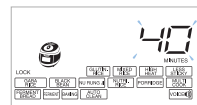

- ※ When the "Bread Baking" process is complete, Immediately remove the bread from inner pot
- ※ After the "Bread Baking" is complete, the bread is hot and you should be careful.



HOW TO COOK USING FERMENTATION/ BREAD BAKING

▼ If there is a problem of fermentation / bread baking, check the following details

	Case	Chech point	Do the following
D O U G H	When dough is not inflated of inflated much.	<ul style="list-style-type: none"> • Is capacity of the material accurate? • Do not have the dough is elastic with flaccid? • Is the surface of the dough smooth and elastic, and transparent? • Does fermentation time is long or short? 	<ul style="list-style-type: none"> • Check the volume of the ingredients and knead the dough well.
	When bread is small and stiff.	<ul style="list-style-type: none"> • Capacity of the material, the time set correctly? 	<ul style="list-style-type: none"> • follow the correct ingredient volumes and directions for fermentation and baking time.
	When bread is rough and crunch	<ul style="list-style-type: none"> • Fermentation time and kneading time set correctly? 	
	When bread was undercooked.	<ul style="list-style-type: none"> • Did you set too short fermentation time or baking time? 	
B A K E D B R E A D	When bread was overcooked.	<ul style="list-style-type: none"> • Did you set too long fermentation time or baking time? 	
	When the baked color of the Underside of the bread is not appered.	<ul style="list-style-type: none"> • Did you put the dough in the middle of inner pot. • Did you set too short baking time? 	<ul style="list-style-type: none"> • When the second fermentation is complete, the dough should be left in the middle of the inner pot. Extend the baking time.
	When the bread is too sticky and wrinkled	<ul style="list-style-type: none"> • Did you remove baked bread immediately? 	<ul style="list-style-type: none"> • When the "Bread Baking" process is complete. Immediately remove the bread from inner pot

HOW TO PRESET TIMER FOR COOKING



How to preset timer for cooking

How to preset timer for cooking

1 Check if the current time and the menu are correct.

- ▶ Refer to page 15 for the time setting.
- ▶ If the current time is not set correctly, the presetting time will also be incorrect.
- ▶ Make sure not to confuse AM and PM.



2 Turn the Lock/Unlock handle to the lock position and a lock icon will be displayed on the screen.

Then press the “Preset/AUTO CLEAN” button.

- ▶ “Menu/Selection” will blink, and “Preset/Auto Clean”, “Set”, Cancel “Pressure Cook/Turbo” buttons will turn ON.
- ▶ When Cuckoo is released to the market, Preset 1 is set at 6:30 am and Preset 2 at 7:00 pm. If you want to accept these preset times, select. Preset 1 and/or Preset 2.
- ▶ If you press the Preset/Auto Clean button while the Lock/Unlock handle is unlocked, you will not be able to set the preset time.
- ▶ If you press the Preset/Auto Cleaning button, the previous preset time will be displayed as shown in the picture and Preset 1 and Preset 2 will blink. Then you will hear a voice message: “Please set the cooking finish time with Menu/Selection button and press Pressure Cook/Turbo button or Set button.
- ▶ In GABA mode, preset on “OH” is possible.
- ※ If you want to preset “Timer” while keeping warm, cancel keep warm and preset the “Timer”

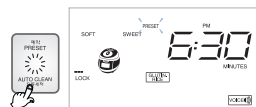

3 Preset the time.

- ▶ “Set” button will blink, and “Menu/Selection”, “Cancel” and “Pressure Cook/Turbo” buttons will turn ON.

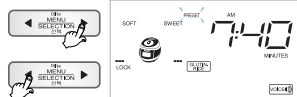

※ When preset time is set to AM07:40

4 Select menu with “Menu/Selection” button

- ▶ “Set button” will blink, and “Menu/Selection”, “Pressure Cook/Turbo” and “Cancel” buttons will turn ON.
- ▶ In case of setting up timer while warming 10min increase by pressing “O” button
- ▶ Please set up timer after canceling warming 10min decrease when you press “O” button If you keep pressing, it can be changed continuously.
- ※ Please be careful not to change from AM to PM.

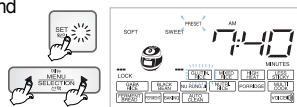

5 Press “Pressure Cook” button.

- ▶ “Pressure Cook/Turbo” button will blink, and “Menu/Selection” and “Cancel” buttons will be turned ON.
- ▶ It says that preset cook for glutinous is booked
- ▶ Preset cook will be completed at the timer
- ▶ Once cook is completed with preset time, Preset time is stored in the memory. Don't need to set up time again.
- ※ If a small amount of rice is cooked, rice could be finished earlier than time you set up.

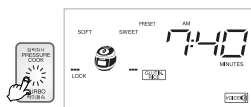



HOW TO PRESET TIMER FOR COOKING/ HOW TO USE SIMPLE SOFT FUNCTION

Precautions for preset cooking

- 1 In case of preset cooking
 - ▶ If the rice is not old and dry; the result may not be good.
 - ▶ If the rice is not well cooked, add more water by about half-scale.
 - ▶ If the preset time is longer, moralization could be increased.
 - ▶ Rinsed rice adds precipitated starch, Preset Cook may cause scorching.
To reduce scorching, cook washed rice by rinsing in running water or reduce cooking amount.
- 2 The change of preset time
 - ▶ Press "Cancel" button for more than 2 seconds and restart it to change the preset time.
- 3 If the preset time is shorter than cooking time, cooking will immediately begin.
 - ▶ If set time is shorter than preset time, cooking will immediately begin.
- 4 In case the preset time is over 13 hours
 - ▶ "13H0" will be displayed and the preset time will be changed to 13 hours automatically.
ex) If cooking is preset to AM07:00 of the follow day at PM5:00 of the day ,where preset time is 14 hours.
"13H0" will be displayed and preset time automatically to AM06:00(Preset time is 13 hours)
 - ※ If the preset time is over 13 hours, it can cause bad smell. Maximum time for Preset time is limited up to 13 hours because the rice spoils easily during the summer time.
 - ※ When you want to finish presetting P.M12:00, preset P.M 12:00.
 - ※ Use this function when you want to finish between 1 hours to 13 hours based on the preset time.
 - ※ If you press the set button to check the present time during the preset cooking function, the preset time will be displayed for 2 second.

Possible time setting for each menu

Menu Class	Glutinous Rice	HighHeat Glutinous Rice	Mixed Rice	HighHeat Mixed Rice	Soft Glutinous Rice	GABA Rice	HighHeat GABA Rice	Nutritious Rice	Black bean	Nu rung ji	Nutritious porridge	Multi Cook	Ferment Bread	Automatic Sterilization (Steam Cleaning)
Possible time Setting	From (37minutes +My mode) to 13hours	From (42minutes +My mode) to 13hours	From (58minutes +My mode) to 13hours	From (63minutes +My mode) to 13hours	From 59minutes to 13hours	From (60minutes +My mode) to 13hours	From (64minutes +My mode) to 13hours	From 38minutes to 13hours	From (49minutes +My mode) to 13hours	From (49minutes +My mode) to 13hours	From 94minutes to 13hours	From (1minutes +My mode) to 13hours	From (1minutes +My mode) to 13hours	From 27minutes to 13hours

Simple Soft Function

You can soak grains before stating cooking by setting a desired time with this function.

▶ Setting Method

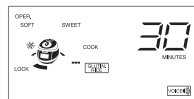
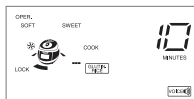

1. To activate the Simple Soft Function, "press /Auto Clan" button within 5 seconds right after. CUCKOO started the menu for Glutinous Rice, Mixed Rice, Turbo Mixed Rice, Sushi Rice, Nutritious Rice, Nu Rung Ji or Black bean.
2. To change the soaking time, press "press /Auto Clan" button in simple Soft Function: the time setting can change from 10 to 30 minutes, 60 minutes, and No Soaking Time.
3. If you do not press any button for more than 5 seconds while setting the soaking time, it will be automatically set back to the current soaking time. After the soaking time is over, the cooking will start.
 - ※ Soaking time is counted by 1 minute unit.
 - ※ If you unlock the Lock/Unlock Handle during the simple Soaking Function, the cooking will be canceled.
 - ※ The longer the soaking time, the melaozing effect.

HOW TO USE PRESET REHEATING FUNCTION



How to use Preset Reheating function

- ▶ Use this function when the cooked rice is not kept warm in the rice cooker but you still want to enjoy a hot meal at your convenience.
- ▶ It takes three hours before it's fully warmed up: Please use the function at least three hours before you enjoy your meal.

For example, if it is nine o'clock in the evening and you want to have warm breakfast at six thirty the next morning:

1 Make sure that the current time is correct

- ▶ See Page 15 for how to set the current time.
- ▶ Please make sure that the current time is correct so that the reheating process ends on time.
- ▶ Do not get confused between morning and afternoon.



2 Set the Lock/Unlock handle at "O" (Lock) and press Preset/Auto Clean button when the Lock icon is displayed.

- ▶ A voice will come up saying "Select menu with Preset and Selection button and press SET button."
- ▶ Menu/Selection, Keep Warm/Reheat buttons blink and after that Preset/Auto Clean, Set, Cancel and Pressure Cook/Turbo buttons light.
- ▶ Please make sure that the Lock/Unlock handle is locked properly before using the Preset function.



3 Press the Keep Warm button and Preset Reheating mode begins.

- ▶ A voice will come up saying "Please set the completion hour of reheating using Preset Reheating and Selection button and then press Keep Warm button."
- ▶ Menu/Selection button blinks and after that Keep Warm/Reheat, SET and Cancel buttons light.
- ▶ The Preset time is set to 06:30 AM when the product is delivered from the factory. If you want to preset reheating to this hour, it is not required for you to set the time.

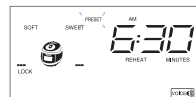

4 Press the Menu/Selection button to preset the completion hour of reheating.

- ▶ Keep Warm/Reheat button blinks and after that Menu/Selection, SET and Cancel buttons light.
- ▶ The completion hour is increased by 10 minutes each time you press the "D" button.
- ▶ The completion hour is decreased by 10 minutes each time you press the "Q" button. If you keep pressing the button and the time changes continuously (repetition is allowed).

※ Do not get confused between morning and afternoon.

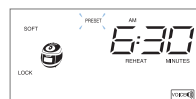

5 Press the SET button.

- ▶ A voice will come up saying "Press the Keep Warm button."
- ▶ Keep Warm/Reheat button blinks and after that Menu/Selection, SET and Cancel buttons light.

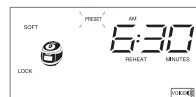

6 Press the Keep Warm/Reheat button.

- ▶ A voice will come up saying "Reheating will be completed today/tomorrow at 00:00:00 AM/PM."
- ▶ Reheating is completed as scheduled.
- ▶ The cooker memorizes the hour that you have preset: You may press the Warming/Reheating button directly without having to preset the time again from the beginning.





HOW TO USE PRESET REHEATING FUNCTION

Precautions for preset reheating

1 In case of preset reheating

- ▶ When leaving cooked rice at ambient temperature for a prolonged period of time, moisture is evaporated from cooked rice. In such a case, the reheating preset may cause dehumidifying or melanosis (slightly burnt) of cooked rice.
- ▶ If there is an excessive amount of cooked rice in the pot, it may not sufficiently be reheated. It is recommended to set reheating for no more than six people (approx. half of the inner pot).
- ▶ Reheating of cold- or frozen-stored cooked rice may cause insufficient heating, dehumidifying or melanosis (slightly burnt) after completion of reheating.
- ▶ Put cold-stored cooked rice into the inner pot, beat rice with a scoop, and then reheat rice.
- ▶ Reheating of frozen-stored cooked rice shall be performed only after thawing the rice.

2 Changing preset time

- ▶ Press "cancel" button for more than 2 seconds and restart it to change the preset time.

3 If the preset time is beyond the available range

- ▶ If the preset time is shorter than the available range (3 hours), reheating will begin immediately.

4 In case the preset time is over 13 hours.

- ▶ "13H" will be displayed and the preset time will be changed to 13 hours automatically. If cooking is preset to AM07:00 of the following day at PM5:00 of the day, where preset time is 14 hours, "13H" will be displayed, and preset time automatically changes to AM06:00. (Maximum preset time is 13 hours)
- ※ If the preset time is over 13 hours, it can cause bad smell. The limited preset time is set up less than 13 hours because the rice spoils easily during the summer time.
- ※ When you want to finish presetting P.M 12:00, preset P.M 12:00.
- ※ Use this function when you want to finish cooking between 100 minute to 13 hours based on the preset time.
- ※ If you press the set button to check the present time during the preset cooking function, the present time will be displayed for 2 seconds.

TO KEEP COOKED RICE WARM AND TASTY



Precautions for preset cooking

- If you want to have warm rice, press the “Keep warm/ Reheat” button. “Reheat” Function will be started and you can eat fresh rice in 9 minutes.

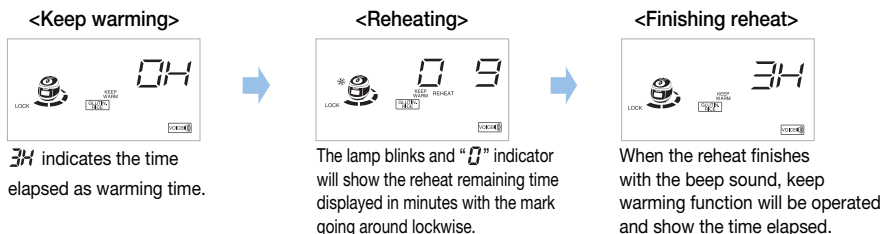

※ If you change the present time during warming, see the page 15.

- The frequent use of the “Reheat” function may cause cooked rice to be discolored or dried. Use it once or twice per day.
- If a separate heating appliance or gas burner is used to cook rice, into the cooker and press the “Keep Warm/Reheat” button to keep the rice warm. At this time, “04” is shown on the display. (Like this, transforming hot rice to a cold cooker may cause the rice to be discolored or develop or develop an odor)
- After 24 hours of heat preservation, the lamp of heat preservation time lapse blinks, indicating that long time has passed in heat preservation condition.
- In case the lid combining hand grip is in open status during heat preservation, the cooker does not go for reheating. For reheating, lock the lid combining hand grip to (Locked) position, and then press Keep warm/reheat button.
- If the lid combining hand grip is turned to open status during reheating, function display will show “E01”. At this time, reheating will be cancelled, and heat preservation will proceed.

Simple Soft Function

It will be hard to open the lid during warming or right after it has finished cooking, so push the pressure weight to the side and allow the steam to release.

Make sure the handle is the “Lock” position during warming or reheating.

It is recommended to evenly stir the cooked rice after cooking. The rice taste is improved (For a small quantity of rice, pile up the rice on the center area of the inner pot to keep warm)

Do not keep the scoop inside the pot while warming the rice. When using a wooden scoop it can create serious bacteria and odors.

It would be better to warm the rice for less than 12 hours because of odors and color change.

The cooked rice, which cooked by pressure cooker is more prone to changing color than the rice cooked by general cooker. During warm mode, the rice can arise and turn white and rise. In this case, mix the rice.

The mixed and brown rice cannot be in such good condition as white rice while in warm function due to their characteristics. Therefore do not keep mixed and brown rice in function for a long period of time.

Do not mix small amount rice or leftovers with the rice under keeping warm. Doing so may cause an odor. (Use a microwave oven for the cold rice)



TO KEEP COOKED RICE WARM AND TASTY

Controlling method of warming temperature

If the temperature in the oven is not proper, it will smell bad and the color of the rice will change so make sure to adjust the temperature.

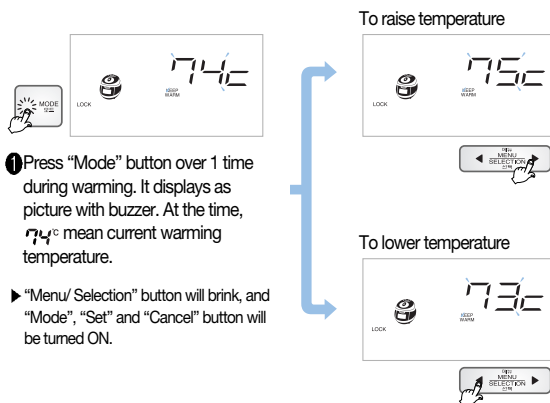

※ Note: The reference temperature programmed when the product is shipped may differ from the Instruction.

- ②-1 Press "Menu/Selection" button to change the temperature as 74°C
 75°C ⇨ 76°C ⇨ 77°C ⇨ 78°C ⇨ 79°C ⇨ 80°C
- ▶ "Set" button will blink, and "Mode", "Menu selection" and "Cancel" button will be turned ON.
 - ▶ To switch the functions continuously, keep pressing the button.

- ③ After setting temperature, press "Mode" select button. Preset temperature will be stored with buzzer sound. (If will be cancelled once press "Cancel" button or after 7 seconds without pressing any button)

- ②-2 Press "Menu/Selection" button to change the temperature as
 74°C ⇨ 73°C ⇨ 72°C ⇨ 71°C ⇨ 70°C ⇨ 69°C
- ▶ "Set" button will blink, and "Mode", "Menu selection" and "Cancel" button will be turned ON.
 - ▶ To switch the functions continuously, keep pressing the button.

Change of temperature

If you want to change cooking temperature in the standby mode, "Mode Select" button over 2 seconds, and press it 2 more times, You can change cooking temperature.

How to operate My Mode function.

Use it while opening the lid when there is too much water or rice becomes too soft.

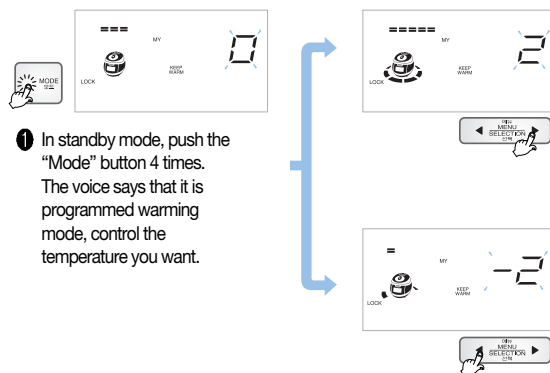

- ②-1 Press "Menu/Selection" button to change the Picture (up)
- ▶ "Set" button will blink, and "Mode", "Menu selection" and "Cancel" button will be turned ON.
 - ▶ To switch the functions continuously, keep pressing the button.

- ③ Select the menu you want, then the press the "Mode" button and set-up time will be automatically entered with a buzzer. (If you press the "Cancel" button or do not press a button within 7 seconds, the Cancelled and returned to standby mode.)

- ②-2 Press "Menu/Selection" button as the picture (down)
- ▶ "Set" button will blink, and "Mode", "Menu selection" and "Cancel" button will be turned ON.
 - ▶ To switch the functions continuously, keep pressing the button.

1. If too much water is spilled out when you open the lid : Press "Menu/Selection" button to raise the setting mode.
2. If the edge of rice is too soft : Press "Menu/Selection" button to reduce the setting mode.

TO KEEP COOKED RICE WARM AND TASTY



How to activate “Sleeping” mode.

- ▶ When keeping rice warm for a long time, set up the temperature low to prevent the Following quality of rice: smelly, dry, change of color: from PM 10:00- AM04:00

▶ How to set up



1. Hold “Mode” button for one second, then press the “mode” button 6times to set up sleeping mode.
If sleeping mode is not shown, Keep on pressing the “mode” button until it is heard or displayed.
2. When you are in sleeping mode, it says “After selecting or canceling sleeping mode, press the set button”
At this time, “Menu/Selection” button will blink, and the “Mode”, “Set”, and “Cancel” button will turn on.
3. Press the “Menu/Selection” button until you hear or see “Sleeping mode”, then Press “Set” button.
You will see nothing surrounding the rice cooker on the screen.
4. In the Sleep/Warm mode, if you press “Cancel” button, the Voice message will state: “Time is over.
The function setting has been canceled.” If no button is pressed for more than 7 seconds,
You'll return to the Standby mode.

▶ How to release



1. Hold “Mode” button for one second, then press the “mode” button 6times to set up sleeping mode.
If sleeping mode is not shown, Keep on pressing the “mode” button until it is heard or displayed.
2. When you are in sleeping mode, it says “After selecting or canceling sleeping mode, press the set button”
At this time, “Menu/Selection” button will blink, and the “Mode”, “Set”, and “Cancel” button will turn on.
3. Press the “Menu/Selection” button until you hear or see “Sleeping mode”, then Press “Set” button.
You will see nothing surrounding the rice cooker on the screen.
4. In the Sleep/Warm mode, if you press “Cancel” button, the Voice message will state: “Time is over.
The function setting has been canceled.” If no button is pressed for more than 7 seconds,
You'll return to the Standby mode.

- ▶ If you need to keep the rice warm during sleeping, do not use this function. This function makes the rice cooler than normal. In summer, the rice can be spoiled and may smell bad because of high temperature. If possible, do not use the “Custom-made warming” mode while sleeping.
- ▶ This function is set up as cancel state.

When odors are rising during the warming mode

- ▶ Clean the lid frequently. It can cause bacteria and odors.
- ▶ Even though exterior looks clean, there might be germs and it can cause odor sure to use automatic sterilization (steam cleaning) menu for cleaning. Clean the inner pot completely after automatic cleaning function is done. (refer to 20)
- ▶ After you cook soups and steamed dishes, clean the inner pot properly to prevent rice from smelling.



HOW TO USE POWER SAVING/ ENERGY EYE FUNCTION

What is power saving in “Standby” mode?

- ▶ A little electricity is wasted if power cord is not plugged in. It is called manual way as standby electric power. The power saving of “Standby” mode is technology which minimizes electricity consumption

Manual Method

▶ How to start power saving

Push Cancel button for 3 seconds at waiting state Saving power function is set up.

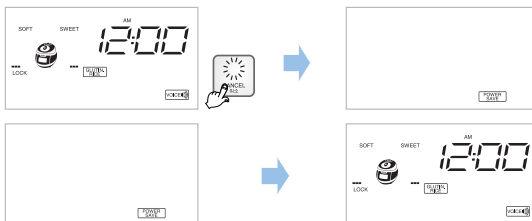

▶ How to end power saving

- Method 1) Push any button then it will be returned to waiting mode.
Method 2) If lid handle is turned to open or close, power saving mod will be canceled and back to waiting state.

Automatic Method

If the standby time is chosen as number other than “0” at the automatic power saving mode, the automatic saving power function will be operated. If you move lid handle or push any button before passing waiting time, the waiting time which is reduced will go back to the setting.

▶ How to set up

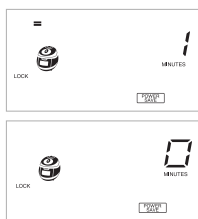

1. If you push “mode” button 8 times at the standby state, automatic power saving mode is set up.
2. When automatic power saving mod is set up, it says that this is automatic power saving mod. Press the “Set” button after selecting waiting time.
3. If you select “0” minute with “Menu/ Selection” button. Automatic saving will be canceled. After setting up waiting time you want, press the “Set” button.
4. Without pressing any button within 7 seconds or pushing “Cancel” button. Automatic power saving function will be canceled and back to waiting mode.

Energy Eye function

The luminance sensor automatically recognizes ambient brightness during standby, cooking, warming and preset timer for minimizing power consumption of the product. If you want the power saving mode to start when it's darker than the current level(Step 2), set the mode to Step 1. If you want the mode to start when it's brighter than the current level, set the mode to Step 3. (The power saving mode of CUCKOO is set to Step 2 at the factory.)

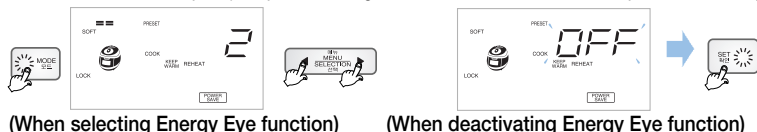

1. Press the Mode button 13 times in standby status and you will enter the Energy Eye mode. (Please make sure that you press the Mode button for a second or longer in the beginning.)
2. When you enter the mode, a voice comes up saying “You have entered the Energy Eye mode. Please select or deactivate the Energy Eye mode with Selection button and press SET button.” After that, Menu/Selection button blinks and Mode, SET and Cancel buttons light.
3. Each time you press the Menu/Selection button, the Energy Eye shifts from OFF to Step 1 to Step 2 to Step 3. When OFF is displayed, a voice comes up saying “Energy Eye function is deactivated.” The Set button blinks and Mode, Menu/Selection and Cancel buttons light.
4. After selecting your preferred step, please press the SET button. A voice will come up saying “Energy Eye setting has been completed” and your step will be stored.
5. This mode will be cancelled if you press the “Cancel” button or after 7 seconds without pressing any button. In this case a voice will come up saying “Time exceeded, the mode will be canceled”.

HOW TO USE POWER SAVING/LOCK BUTTONS/ REMAINING COOKING TIME DISPLAY MODE



Display Lighting/Power- Saving Mode

This mode adjusts the brightness of the display during cooking, warming or reservation cooking.

► How to set and unset the mode



1. In the Standby mode, press the Mode button 9 times to activate the Display Lighting/Power- Saving mode.
(Press the Mode button for more than 1 second to enter into the Display Lighting /Power-Saving mode)
2. When the Display Lighting /Power-Saving mod starts, a Voice message will state "Set or cancel the Display Lighting Function by pressing the Selection button.
Then, please press the Display button "At that moment the Menu/Selection button will be switched off and Mode, Set and Cancel button will appear.
3. When you press the Menu/Selection button, a Voice message will give one of these two statements : The Display the Lighting/ Power -Saving Function is selected.
Please, press the Set button. "or" The Display Lighting/ Power -Saving Function is canceled. Please press the Set button. "The Set button will then disappear and the Mode, Set and Cancel button will be turn on.
4. Press the Set Button and the Display Lighting/Power -Saving Funding will start with a Voice message stating "The Display Lighting/Power -Saving Function has been set."
5. In the Display Lighting/Power- Saving mode, press the Cancel button or do not press any button for more than 7 seconds. The setting will be canceled and you return to the Standby mode with a Voice message stating "Tim is over. The function has been canceled."

How to Set "LOCK BUTTONS"

► Lock can be set for touch button to prevent malfunction during cleaning with touch button or by children touch.

► Setting Method



1. Button will be locked if "Set" button is pressed for 3 seconds or longer during cooking, presetting, warming, reheating or in standby condition.
2. When button is locked, a voice will sound saying "Button lock is selected". At this time, button lock is displayed on the screen.

► How to set and unset the mode



1. To cancel button lock, press "Set" button for 3 seconds or longer on locked the button.
2. "Lock" sign on the display disappears when button lock is cancelled, a voice will be saying "Button lock is cancelled".

※ Note: Any button other than the Set button is pressed while button lock is set, buzzer will sound.

※ Note: Desired function can be set after cancelling button lock is set, buzzer will sound.

※ Note: Button lock function is cancelled automatically when the power is off even though the button lock function is already set.

Remaining Cooking Time Display Mode

This mode sets on or off the remaining cooking time display which appears periodically during the cooking.
(The displayed remaining cooking time may vary from the actual one depending on the cooking volume and process.)

1. In the Standby mode, press the Mode button 10 times to activate the Remaining Cooking Time Display mode.
(Press the Mode button for more than 1 second to enter into the Remaining Cooking Time Display mode.)
2. When the Remaining Cooking Time Display mode starts, a voice message will state "Set or cancel the Remaining Cooking Time Display Function by pressing the Selection button."
3. When you press the Menu/Selection button, a voice message will give one of these two statements: "The Remaining Cooking Time Display Function is selected. Please, press the OK button." or "The Remaining Cooking Time Display Function is canceled. Please press the OK button." The OK button will then disappear and the Mode, Menu/Selection and Cancel button will be turned on. After selecting either mode, press the OK button.
4. In the Remaining Cooking Time Display mode, press the Cancel button or do not press any button for more than 7 seconds. The setting will be canceled and you return to the Standby mode with a voice message stating "Time is over. The function has been canceled."



※ Remaining Cooking Time Display mode set off



※ Remaining Cooking Time Display mode set on

CHECK BEFORE ASKING FOR SERVICE

▼ If there is a problem with your cooker, check the following details before requesting service to your dealer.
Sometimes the cooker may not operate as desired if used incorrectly.

Case	Case	Do the following
When the rice is not cooked.	<ul style="list-style-type: none"> •Pressure Cook/Turbo "button is pressed? •Is there power cut while in cooking? 	<ul style="list-style-type: none"> •Press the "Pressure Cook button once. And check "  " sign on the display. •Re-press the "Pressure Cook/Turbo" button.
When the rice is not well cooked.	<ul style="list-style-type: none"> •Did you use the measuring cup for the rice? •Did you put proper amount of water? •Did you rinse the rice before cooking? •Did you put rice in water for a long time? •Is the rice old or dry? 	<ul style="list-style-type: none"> •Refer to page 17-18 •Add water about half the notch and then cook.
Bean (other grains) is half cooked.	<ul style="list-style-type: none"> •Is bean (other grains) too dry? 	<ul style="list-style-type: none"> •Soak or steam beans and other grains before cooking in the pressure cooker in order to avoid partially cooked beans or grains. Beans should be soaked for -2-minutes or steamed for-2- minutes prior to cooking, depending on your taste.
Rice is too watery or stiff.	<ul style="list-style-type: none"> •Is the menu selected correctly? •Did you properly measure water? •Did you open the top cover before cooking was finished? 	<ul style="list-style-type: none"> •Select the correct menu. •Properly measure water. •Open the top cover after cooking finished
When the water overflows.	<ul style="list-style-type: none"> •Did you use the measuring cup? •Did you use proper amount of water? •Is the menu selected correctly? 	<ul style="list-style-type: none"> •Refer to page 17-18
When you smell odors while warming.	<ul style="list-style-type: none"> •Did you close the top cover? •Please check if the power cord is plugged. •Did it warm over 12 hours? •Is there any other substance such as rice scoop or cold rice? •Is bean (other grains) too dry? 	<ul style="list-style-type: none"> •Select the correct menu. •Properly measure water. •Open the top cover after cooking finished
"E_ _ , E_P, E_t " Signs show up. "  " Signs show up.	<ul style="list-style-type: none"> •Temperature sensor or fan motor does not work properly. 	<ul style="list-style-type: none"> •Unplug the power cord and call the Service center.
Warming passed time mark blinks during keeping warm.	<ul style="list-style-type: none"> •24 hours has not passed yet after Keeping warm 	<ul style="list-style-type: none"> •This function alarms if the rice remained warm for more than 24 hours.
Rice has gotten cold or a lot of water flow during Keeping warm	<ul style="list-style-type: none"> •Keeping warm was set in "Sleeping" mode 	<ul style="list-style-type: none"> •Keep warm after cancelling or setting "Sleep Keeping Warm" mode depending on the necessity.
If "E_d" sign is appeared.	<ul style="list-style-type: none"> •It shows on the display when pressing "Start" button again, or when the cooking has finished and you've never ever open turned the handle to "Unlock" 	<ul style="list-style-type: none"> •It can be solved by turning handle to "Unlock" and then turn to "Lock"
"E_C" sign shows up	<ul style="list-style-type: none"> •Detachable cover is not mounted 	<ul style="list-style-type: none"> •Mount detachable cover(Refer to page 12) •If "E_C" sign is displayed continuously even though you already installed detachable cover, please contact customer service.
Alarm sounds or reheating does not work while keeping warm	<ul style="list-style-type: none"> •Is detachable cover mounted? 	<ul style="list-style-type: none"> •Mount detachable cover(Refer to page 12)

CHECK BEFORE ASKING FOR SERVICE

- ▼ If there is a problem with your cooker, check the following details before requesting service to your dealer.
Sometimes the cooker may not operate as desired if used incorrectly.

Case	Case	Do the following
When the button cannot operate with “  ”	<ul style="list-style-type: none"> • Is the inner pot inserted? • Check the rated voltage? 	<ul style="list-style-type: none"> • Please insert inner pot. • This product is 120V only
When the pressure “Cook/Turbo” Timer button does not operate with “  ”	<ul style="list-style-type: none"> • Did you turn the Lock/Unlock Handle to “Lock” • Is “pressure” lamp on? 	<ul style="list-style-type: none"> • Please turn the “Lock/Unlock” handle to “Lock”
When the rice is badly sticky.	<ul style="list-style-type: none"> • Is there any rice or any other alien substance on the temperature sensor or the bottom surface of the inner pot? 	<ul style="list-style-type: none"> • Clean all the alien substances on the temperature sensor or the bottom surface of the inner pot.
When “  ” is showed on the LCD	<ul style="list-style-type: none"> • Check the rated Voltage? 	<ul style="list-style-type: none"> • Cut the power and contact customer service. • It is normal to get “” when putting only water. • This is only for 120V
When the time cannot be preset.	<ul style="list-style-type: none"> • Is the current time correct? • Is AM or PM set properly? • Did you set the reservation time over 13 hours? 	<ul style="list-style-type: none"> • Set the current time(Refer to page 15) • Check the AM and PM • Maximum reservation time is 13 hours. (Refer to page 29~30)
When you smell after and before cooking?	<ul style="list-style-type: none"> • Is the inner pot correctly inserted in the main body? • Is the Lock/Unlock handle on the top cover set to “Lock”? • Is there hot food in the inner pot? 	<ul style="list-style-type: none"> • Please put in the inner pot perfectly • Please turn the “Lock/Unlock” handle to “Lock” • Pull the pressure handle to aside once.
When “  ”, “  ” are shown on the LCD by turns	<ul style="list-style-type: none"> • Micom power is out 	<ul style="list-style-type: none"> • Please cut the power and contact customer service
When “  ”, “  ” are shown on the LCD by turns	<ul style="list-style-type: none"> • The sensor is broken 	<ul style="list-style-type: none"> • Please cut the power and contact customer service
“  ” mark shows up during the product operation	<ul style="list-style-type: none"> • Micom memory is out. 	<ul style="list-style-type: none"> • Please cut the power and contact customer service
“  ” or “  ” mark shows up during the product operation		<ul style="list-style-type: none"> • It might be power problem or time for maintenance. Please contact customer service if problem continues.

CHECK BEFORE ASKING FOR SERVICE

▼ If there is a problem with your cooker, check the following details before requesting service to your dealer. Sometimes the cooker may not operate as desired if used incorrectly.

Case	Case	Do the following
When cannot turn to "Unlock"	<ul style="list-style-type: none"> • Did you turn the "Lock/Unlock" handle while cooking? • Did you turn the "Lock/ Unlock" handle Before exhausting steam completely? 	<ul style="list-style-type: none"> • Don't open the top cover while Cooking.If you want to open top cover while cooking, Press the "Cancel" button more than 2 seconds and release the steam. • Pull the pressure handle to the Side once and allow the steam to release.
When the top cover cannot open although the Lock/Unlock handle is turned to "Unlock"		<ul style="list-style-type: none"> • Because of the pressure. • Pull the pressure knob to aside once and exhaust the steam completely.
When the steam exhausted Between the top cover.	<ul style="list-style-type: none"> • Is there an External substance on the Packing? • Is packing too old? 	<ul style="list-style-type: none"> • Clean the packing with duster. • Keep the packing clean. • If the steam is exhausted through the top cover, please power off the contact the service center and Dealer. • Packing life cycle is 12 month, please replace the packing per 1year
When the "Cancel" button Does not operate while cooking.	<ul style="list-style-type: none"> • Is the inner pot hot? • Is currently the setting to lock mode? 	<ul style="list-style-type: none"> • Keep pressing the "Cancel" button for 2 seconds for safety reason if you want to cancel while cooking. • Be careful of hot steam emission or hot contents spattered from the automatic steam outlet during cancellation. • Please press "Set" button for over 3 seconds to release.
When you hear weird noises during cooking and warming	<ul style="list-style-type: none"> • Is there a wind blowing sound when cooking the rice? • Is there a "chi" sound when warming the rice? 	<ul style="list-style-type: none"> • Is the inner pot inserted? • Check the rated voltage?
Brown rice is not germinated properly	<ul style="list-style-type: none"> • Does the amount of rice exceed the specified maximum capacity? • Is the brown rice too old? 	<ul style="list-style-type: none"> • Put the specified maximum capacity of brown rice. • Old rice or contaminated rice may not be germinated properly. (Refer to page 24)



안전상의 경고

- 안전상의 경고'는 제품을 안전하고 올바르게 사용하여 사고나 위험을 미리 막기 위한 것이므로 반드시 지켜 주십시오.
- 안전상의 경고'는 '경고'와 '주의'의 두가지로 구분되어 있으며 '경고'와 '주의'의 의미는 다음과 같습니다.



경고 피하지 않을 경우 사망이나 중상을 초래할 수 있는 잠재적인 위험상황



- 이 기호는 특정조건하에서 위험을 끼칠 우려가 있는 사항에 대하여 주의를 환기시키는 표시입니다.
- 위험 발생을 피하기 위해 주의 깊게 읽고 지시에 따라 사용하십시오.
- 이 기호는 어떤 행위를 '금지'하는 표시입니다.
- 이 기호는 어떤 행위를 '지시'하는 표시입니다.



주의 피하지 않을 경우 경상을 초래할 수 있는 잠재적인 위험상황



사용 중 압력주 및 자동증기배출구에는 손과 얼굴을 가까이 하지 마십시오.

- 화상의 우려가 있습니다.
- 취사 또는 요리 중 나오는 증기는 매우 뜨거우므로 손이나 얼굴을 가까이 하지 마십시오.
- 특히 어린이의 접근을 막아 주십시오.



제품을 직사광선이 쬐는 곳, 가스레인지, 라이터, 전열기구 등의 가까이에서 사용하지 마십시오.

- 전기누전, 감전, 변형, 변색 및 화재의 원인이 됩니다.
- 전원코드를 열기구 가까이 두지 마십시오. 코드피복이 녹아 화재, 감전의 원인이 됩니다.
- 수시로 전원코드의 상태를 꼭 확인하십시오.
- 오디오, TV 등과 같은 전자제품과 2m이상 거리를 유지하십시오.



제품을 분해하거나 개조하지 마십시오.

- 화재 및 감전의 원인이 됩니다.
- 서비스(가사)의 사람이 분해하거나 수리하지 마십시오.
- 수리 및 고장 상담은



서비스센터 로 꼭 문의 하십시오.

제품을 싱크대에 넣고 두거나 제품 내부에 물을 넣지 마십시오.

- 전기 누전 및 감전, 화재의 원인이 됩니다.
- 제품에 물이 들어간 경우에는 사용을 중지하고 전원플러그를 뽑은 다음

서비스센터 로 꼭 문의 하십시오.

싱크대, 목욕탕 등 제품에 물이 들어 갈 수 있는 곳이나 화학성 물질이 있는 곳에서는 사용하지 마십시오.

- 전기 누전 및 감전의 위험이 있습니다.
- 먼지가 많은 곳이나 화학성 물질이 있는 곳에서는 사용하지 마십시오.
- 제품에 물이 들어 갔을 경우에는 **서비스센터** 로 꼭 문의 하십시오.

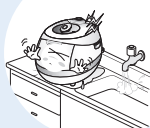

반드시 정격 15A 이상의 교류 120V 전용 콘센트에서만 사용해 주시고 한 콘센트에 여러 제품의 전원플러그를 동시에 꽂아 사용하지 마십시오.

- 여러 제품과 함께 사용하면, 다른 기구에 사용하면 발열 및 발화, 감전의 원인이 됩니다.
- 수시로 콘센트 상태를 꼭 확인 하십시오.
- 전원플러그에 이물질이나 물기가 묻어 있는 경우에는 잘 닦은 다음 사용하십시오.
- 연장코드도 15A(암)의 것을 사용하여 주십시오.



전원코드가 전원플러그가 파손되었거나 콘센트가 흔들릴 때는 사용을 중지하고, 고객상담실로 문의바랍니다.

- 제품 사용 중 사용상의 부주의로 전원 코드의 피복이 벗겨지거나 찢힐 경우 화재 및 감전의 원인이 될 수 있으며, 수시로 전원코드와 전원플러그, 콘센트의 상태를 꼭 확인하십시오.
- 전원코드가 전원플러그가 파손된 경우에는 위험이 생기기 않도록 하기 위하여 제조사나 그 판매점 또는 유자격 기술자(서비스 기사)에 의해 코드 교환을 하십시오.
- 반드시 지정된 서비스 센터에서 수리하시기 바랍니다.





안전상의 경고



경고



(금지)

압력추 및 자동증기배출구를 막거나 증기구에 행주나 장식용 덮개, 기타물건을 올린 채 사용하지 마십시오.

- 압력에 의한 폭발의 위험이 있습니다.
- 본체의 변형, 변색 및 고장의 원인이 됩니다.



변형된 내솥이나 전용 내솥이 아닌것은 사용하지 마십시오.

- 내솥이 가열되어 이상작동 및 화재의 원인이 됩니다.
- 내솥을 떨어뜨렸거나 변형된 경우에는

서비스센터 로 문의해 주십시오.



(전용내솥)

내솥 없이 사용을 하지 마십시오.

- 감전 및 고장의 원인이 됩니다.
- 내솥이 없는 상태에서 쌀이나 물을 넣지 마십시오.
- 쌀이나 물이 들어갔을 경우에는 제품을 뒤집거나 흔들지 마시고

서비스센터 로 문의해 주십시오.

취사나 요리가 진행중일 때 뚜껑 열림 버튼을 누르거나, 뚜껑 결합 손잡이를 절대“U”(열림) 방향으로 돌리지 마십시오.

- 강제로 열 경우 압력으로 인해 화상 및 폭발의 위험이 있습니다.
- 취사나 요리 완료 후 증기가 완전히 배출된 상태에서 뚜껑 결합손잡이를 작동시키십시오.

전원코드 위에 무거운 물건을 올려 놓거나 코드가 제품바닥에 눌리지 않도록 주의해 주십시오.

- 화재 및 감전의 원인이 됩니다.
- 수시로 전원코드 상태를 꼭 확인하십시오.

내솥 없이 금속성 물질 등을 넣거나, 넣어서 사용하지 마십시오.
(특히 어린이 주의)

- 감전 및 화재의 원인이 됩니다.

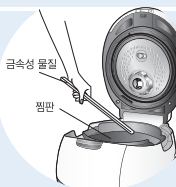

제품 내에 살충제나 화학물질 등을 뿌리거나 투입하지 마십시오.

- 화재 발생의 우려가 있습니다.
- 제품내 바퀴발레나 발레 등이 들어갔을 경우는

서비스센터 로 문의해 주십시오.



흙·배기구 또는 틈 사이에 바늘, 청소용 핀, 금속물 등 이물질이 들어가거나 막히지 않도록 하십시오.

- 감전 및 화재의 원인이 됩니다.
- 청소용 핀을 증기배출구 청소오에 제품의 틈새나 구멍에 넣지 마십시오.

취사나 요리가 진행 중일때 절대로 뚜껑을 열지 마십시오.

- 취사나 요리가 진행중일 때는 압력에 의해 뚜껑이 열리지 않습니다.
- 강제로 열면 화상 및 폭발의 위험이 있습니다.
- 취사 또는 요리가 진행 중일때 부득이하게 뚜껑을 열어야 할 경우취사 버튼을 약 2초간 누른 후 내부압력이 완전히 제거 되었는지 확인을 하고 열어 주십시오.

전원코드를無理하게 구부리거나, 묶거나, 잡아당기지 마십시오.

- 감전이나 쇼트로 인해 화재의 원인이 될 수 있습니다. 수시로 전원코드 상태를 꼭 확인하십시오.



플러그 및 전원 코드부를 동물이나 물이 뜰거나 못과 같이 날카로운 금속물체로부터 충격을 받지않도록 주의하여 주십시오

- 충격으로 인한 파손은 화상, 감전, 화재 등의 원인이 됩니다.
- 수시로 전원코드와 전원 플러그 상태를 꼭 확인하십시오.



전원플러그에 묻은 이물질은 물기가 없는 천으로 깨끗이 제거하여 주십시오.

- 화재의 원인이 됩니다. 수시로 전원 플러그 상태를 꼭 확인하십시오.

어린이 혼자 사용하거나 어린이가 만질 수 있는 장소에 제품을 두지 마십시오.

- 고열에 화상을 입거나 감전이 될 수 있습니다.



안전상의 경고



경고



(지시)

쌀통 및 다용도 선반 등에 제품을 놓고 사용하지 마십시오.

- 전원코드가 틈새에 눌러져 화재 및 감전의 원인이 됩니다. 수시로 전원코드 상태를 꼭 확인하십시오.
- 취사 또는 요리중 중기가 배출될 때 쌀통 및 다용도 선반에 의해 제품의 손상, 화재, 감전의 원인이 됩니다.

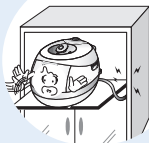

인공심장 박동기 및 전기를 사용하는 의료보조장치를 사용하는 분은 본 제품을 사용하기 전에 의사와 상담하여 주십시오.

- 본 제품의 작동시 인공심장 박동기 및 전기를 사용하는 의료보조기구의 작동에 영향을 미칠수가 있습니다.



온도감지기, 밥솥내부 또는 내솥 바깥바위의 이물질발알, 가타을식물 등은 반드시 제거한 후에 사용하십시오.

- 온도감지를 정확히 못하게 되므로 내솥이 가열되어 이상작동 및 화재의 원인이 됩니다.
- 제품 사용전 반드시 이물질 제거 상태 확인 후 사용하십시오.



전원플러그를 콘센트에서 켜거나 뺄때는 손의 물기를 반드시 제거한 후 전원플러그를 잡고 켜거나 빼어 주십시오.

- 젖은 손으로 전원플러그를 뽑으면 감전의 원인이 될 수 있습니다.
- 무리하게 당겨 뽑으면 전원코드에 이상이 발생되어 누전 및 감전이 될 수 있습니다.



주의



(금지)

사용 중에 이상한 소리가 남새 또는 연기가 나면 즉시 전원플러그를 뽑고 내부 압력을 완전히 제거후

서비스센터 로 문의해 주십시오.

최대 용량 이상으로 내용물을 넣고 사용하지 마십시오.

- 밥통 넘침이나 취사 불량 등 고장의 원인이 됩니다.

사용 중이거나 사용직후에는 내솥, 내부 및 압력추 등은 뜨거우므로 만지지 마십시오.

- 고열에 의해 화상을 입을 수 있습니다.
- 압력추가 젖혀져 중기에 의해 화상을 입을 수 있습니다.

뚜껑 위에 자성을 지닌 물체를 올려 놓거나 자성이 강한 물체 근처에서 사용하지 마십시오.

- 제품 고장 및 기능이 정상적으로 작동되지 않을 수 있습니다.



제품에 심한 충격을 주거나 떨어뜨리지 마십시오.

- 제품 고장 및 안전상의 문제가 발생할 수 있습니다.

내솥을 다른 용도로 사용하거나 불위에 올리지 마십시오.

- 내솥의 변색 및 손잡이의 변형으로 제품에 이상이 발생할 수 있습니다.

교류 120V 이외에는 사용하지 마십시오.

- 감전, 화재의 원인이 될 수 있습니다.
- 제품이 정상적으로 작동을 하지 않습니다.

제품을 전자레인지 및 싱크대 스테인레스 위에 올려놓거나 제품 밑에 깔판, 방석, 전기장판, 찰판, 은박지 등을 놓고 사용하지 마십시오.

- 화재 및 변형의 원인이 됩니다.
- 수시로 제품 상태를 꼭 확인하십시오.



취사, 보온, 지정된 메뉴 이외의 물품임, 식혜, 미역국, 카레, 기름으로 튀기는 요리 등 다른 용도로 사용하지 마십시오.

- 고장 및 냄새의 원인이 됩니다.

사용하지 않을 때는 전원플러그를 콘센트에서 뽑아 주십시오.

- 절연 성능 저하로 인해 감전, 누전, 화재의 원인이 될 수 있습니다.



내솥 손잡이를 잡고 제품을 들어 올리지 마십시오.

- 내솥 손잡이를 잡고 들어 올릴 경우 뚜껑이 열려 위험합니다.
- 제품 바닥 좌우측에 있는 이동용 손잡이 홀을 양손으로 들어 올려 안전하게 사용하십시오.



안전상의 경고



주의



(금지)

경사진 곳이나 울퉁불퉁한 곳에서는 사용하지 마십시오.

- 화상 및 제품 고장의 원인이 됩니다.
- 전원코드에 손이나 발 기타 물체가 걸려 제품이 떨어지지 않도록 주의하십시오.



외면이 다이아몬드 코팅 내출인 경우

- 다이아몬드 내출의 외면을 거친 수세미나 금속성 수세미로 씻을 경우 외면 코팅이 손상될 수 있으니 세척시 반드시 주방용 중성 세제와 부드러운 천 스폰지로 씻어 주십시오.
- 다이아몬드 내출 세척시 실크대 및 다른 주방기구와의 마찰로 인하여 외면 코팅이 손상되는 경우도 있으나 제품상에는 문제가 없습니다.

외면이 티타늄 이온 도금 내출인 경우

- 티타늄 내출의 경우 오랜 기간 사용시 내출 외면의 색상이 짙어질 수 있습니다.
- 티타늄 내출의 외면을 거친 수세미나 금속성 수세미로 씻을 경우 외면도금이 손상될 수 있으니 세척시 반드시 주방용 중성세제와 부드러운 천, 스폰지로 씻어 주십시오.
- 티타늄 내출 세척시 실크대 및 다른 주방기구와의 마찰로 인하여 티타늄 내출의 외면도금이 손상되는 경우도 있으나 제품상에는 문제가 없습니다.

내출 코팅이 벗겨질 경우

서비스센터 로

문의해 주십시오.



- 제품을 장기간 사용할 경우 내출 코팅이 벗겨질 수 있습니다.
- 거친 수세미나 금속성 수세미로 내출을 씻을 경우 코팅이 벗겨질 수 있으니 반드시 주방용 중성세제와 스폰지로 씻어 주십시오.
- 주위에 묻어있는 밥물을 제거하기 위하여 내출 가장자리를 반복적으로 내려칠 경우 내출코팅이 벗겨질 수 있습니다.

취사나 요리 완료 후 또는 보온 시 뚜껑 결합 손잡이가 잘 돌려지지 않을 때 강제로 돌리지 마십시오.



- 화상 및 제품손상의 원인이 됩니다.
- 압력추를 젓혀 중간기 완전히 배출되었는지 확인 후 뚜껑결합손잡이를 돌려주십시오.
- 취사나 요리 완료후 뚜껑을 열때 증기에 의한 화상의 우려가 있으므로 주의하십시오.



주의



(지시)

취사 또는 요리 진행 중 자동증기 배출시 주의하십시오.

- 증기가 고속으로 배출되면서 '취익'하는 소리가 나오므로 놀라지 않도록 주의하십시오.
- 특히 어린이의 접근을 막아 주십시오. 화상의 원인이 됩니다.

전원플러그를 뽑을 때는 전원 코드를 잡지 마시고 꼭 전원플러그를 잡고 뽑아주십시오.

- 전원코드에 충격이 가면 감전 및 화재의 원인이 될 수 있습니다.



취사중 정전이 되면 자동증기 배출장치가 작동하여 내용을 비산의 우려가 있습니다.

- 정해진 쌀 및 물의 양으로 취사에 주십시오.
- 특히 물의 양이 규정보다 많으면 내용물 비산의 원인이 됩니다.
- 소프트스팀캡이 장착된 상태에서 취반을 하십시오.

현반 이외의 식품에는 변질하기 쉬운 것(말뭉, 훈식, 크로켓, 그라탱 등)이 있으므로 가능하면 보온하지 마십시오.

취사나 요리가 끝난 뒤에는 반드시 본체에 고인 물을 닦아 주십시오.

- 이상한 냄새 및 변색의 원인이 됩니다.
- 본체의 물받이에 고인 물을 닦아 주십시오.

사용중에는 제품 본체와 30cm이상의 거리를 유지하여 주십시오.

- 전자제품에서는 자기장이 방출될 수 있습니다.

요리 후에는 반드시 청소해 주십시오.



- 달걀, 갈비찜 등의 요리 후 취사 및 보온 하거나 밥에 냄새가 배어날 수도 있습니다.
- 분리형 커버 홀더, 홀더 가이드, 찜판은 이물질이 묻은 채 오래두면 부식의 우려가 있으므로 자주 세척해 주십시오.
- 압력조절판 세척시 거친 수세미나 금속성 수세미를 사용할 경우 코팅이 벗겨질 수 있으니 반드시 스폰지 또는 물기를 제거한 행주로 닦아 주십시오.
- 48쪽을 참조하여 내출, 분리형커버, 찜판 등을 깨끗이 닦아낸 후 사용하십시오.
- 제품의 사용환경이나 방법에 따라 압력조절판의 코팅이 벗겨 질 수도 있습니다. 이런 경우

서비스센터 로 문의 바랍니다

전원플러그를 뽑더라도 뚜껑 결합 손잡이를 항상 "●"(잠김)위치로 돌려 주십시오.



- 취사나 요리 완료 후 내출이 뜨거거나 뜨거운 밥이 남아 있을 경우 전원플러그를 뽑더라도 뚜껑을 닫고 뚜껑 결합 손잡이를 "●"(잠김)위치로 돌려주지 않으면 내부압력에 의해 제품의 변형이나 손상의 원인이 됩니다.
- 취사, 요리 및 보온 중에도 반드시 뚜껑 결합 손잡이를 "●"(잠김) 위치로 돌려서 놓고 사용하십시오.

사용중이거나 사용직후에는

뚜껑결합 손잡이 하단부가

뜨거울 수 있으므로

주의하여 손잡이를 돌려주십시오.





두 번 밀착하는 쿠쿠 2중 모션 패키으로 압력이 샘틈없이
처음의 좋은 밥맛을 더욱 더 오래오래~



이중모션패킹은 시간이 경과하면서 조금씩 증기가 누설되는 기존 일반 패킹의 한계를 혁신적으로 개선한 쿠쿠만의 특허기술입니다. 밀폐층과 지지층의 2중 구조로 되어 있어, 기존 패킹에 비해 향상된 밀폐력을 통해 처음의 좋은 밥맛을 보다 오래 유지시켜줄 것입니다.

이중모션패킹은 뚜껑을 닫으면 밀폐층과 지지층이 밀착되어 밀폐력이 높아지는 '무브-밀착'의 첫 번째 모션과 취사가 진행되면서 밥솥 내 압력이 증가해 지지층이 더욱 단단하게 밀폐층을 지지하는 '무브-지지'의 두 번째 모션이 기술적으로 구현되는 신개념 패킹입니다. 또한 밀폐층과 지지층에 형성되는 중공층은 보온 밥맛도 향상시켜드립니다.

쿠쿠 제품을 구매해 주셔서 진심으로 감사드리며 이중모션 패키으로 처음의 좋은 밥맛을 더욱 더 오래오래 즐기세요.





Full스테인리스 분리형커버

Full스테인리스 분리형커버

이제, 속까지 스테인리스다!

깨끗한 Full스테인리스 커버로 언제나 처음밥맛 그대로!

쿠쿠는 Full스테인리스 커버로 보다 위생적이고 깔끔하며 청소가 용이할 뿐 아니라 고온, 고압, 고스팀에 특히 강해 오래 사용해도 처음밥맛 그대로 맛있는 밥맛을 즐기실 수 있습니다.



■ 쿠쿠만 Full스테인리스 분리형 커버를 적용할 수 있는 이유!!

리드히터플레이트에 있는 안전장치의 미세한 구조를 스테인리스로 제작하는 과정은 고도의 기술력이 필요하기 때문에 국내 최고의 밥술관련 노하우를 자랑하는 쿠쿠만이 커버속까지 스테인리스인 Full스테인리스 분리형 커버를 제작할 수 있다. 그리고 스테인리스는 재질의 특성상 열 제어나 조절이 어려우나 쿠쿠만의 독자적인 알고리즘 기술의 적용을 통해서 더욱 맛있는 밥맛을 구현했다.



각 부분의 이름

각 부 명칭(외부)

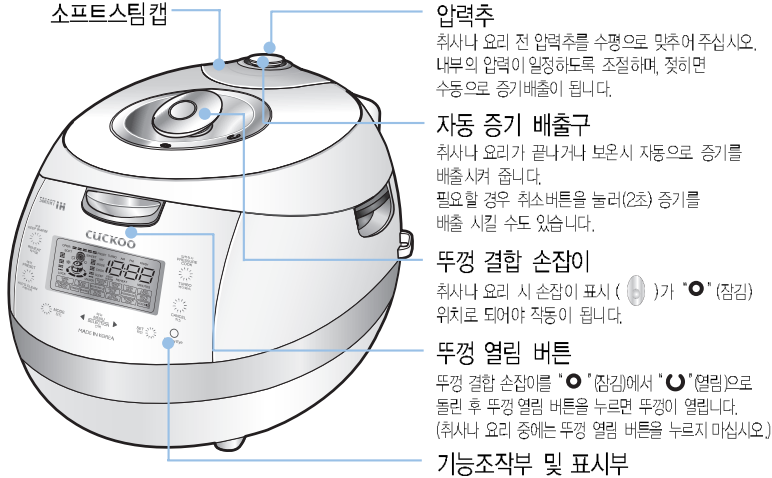

각 부 명칭(내부)

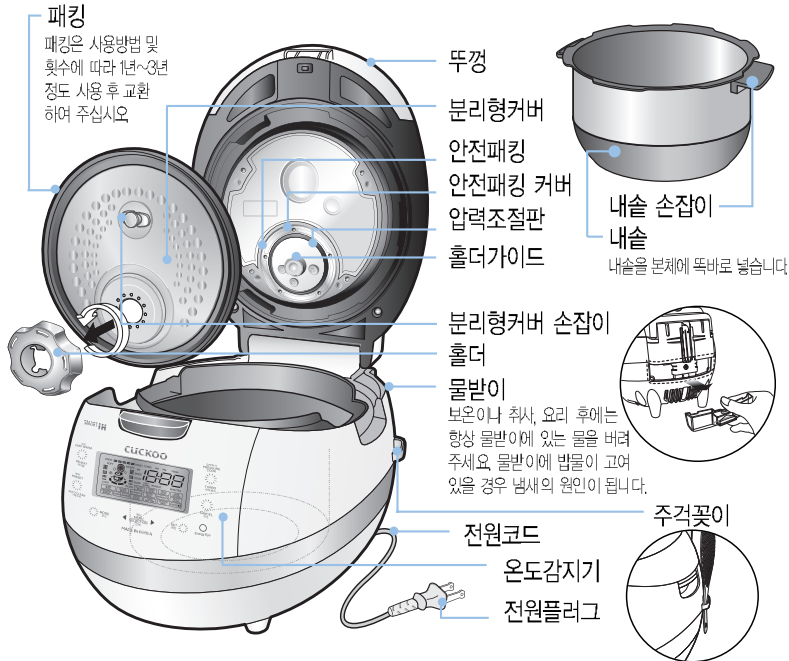

부속품 안내



사용설명서 및 요리안내



주걱



계량컵

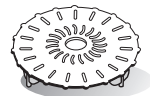

찜판
(찜판은 '요리안내'를 참조하여
사용하십시오.)

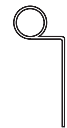

청소용 핀
(실물은 본체 바닥면에
부착되어 있습니다.)



제품 손질 방법

- 청소를 잘하지 않으면 보온 중 냄새가 나는 원인이 됩니다. 특히 뚜껑부는 자주 청소해 주십시오.
(전원플러그를 빼고 본체의 열이 식고 난 후 손질하십시오.)
- 본체 · 뚜껑은 물기를 제거한 행주로 닦아 주십시오. 벤젠, 신나 등은 사용하지 마십시오.
- 사용 중 분리형 커버나 내솜내부에 밥물이 묻어 전분막이 생기는 수가 있으나, 위생상 아무런 영향이 없습니다.

분리형 커버 및 압력패킹

분리형커버 세척 후에는 반드시 뚜껑에 장착해 주십시오.

분리형커버가 장착되지 않으면 취사, 예약취사가 되지 않습니다. (보온시 경고음 발생)

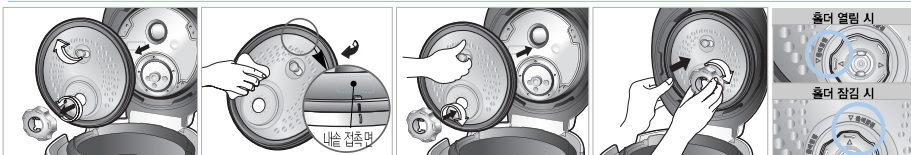

- 1) 홀더를 반시계방향으로 돌려 분리 후 분리형 커버 손잡이를 화살표 방향과 같이 잡아당겨 기밀 밥솜과 쉽게 분리되어 세척이 가능합니다.
※ 손잡이와 뜨거울 있으므로 열이 식고 난 후 분리하여 손질해 주십시오.
- 2) 주방용 중성세제 및 스폰지로 자주 세척해 주시고 물기를 제거한 행주로 닦아 주십시오.
※ 압력패킹의 내솜 접촉면에는 밥알 등이 붙지 않게 닦아 주시고 청결히 관리하면 제품을 더 오래 사용할 수 있습니다.
- 3) 장착 시에는 분리형커버 손잡이를 잡고 뚜껑에 부착한 후 홀더를 돌기부위의 홈에 맞춘 후 시계방향으로 돌려 고정 하십시오.
- 4) 그림과 같이 분리형 커버의 하단부를 뚜껑쪽으로 누른 상태에서 홀더를 결합하시면 좀더 쉽게 사용하실 수 있습니다.

※ 그림과 같이 홀더와 분리형커버의 화살표 방향을 맞춘 후 사용에 주십시오.

압력패킹의 세척이나 교환으로 분리 후 자조립시에는 빠진곳이 없도록 완전히 끼워넣고 사용해 주십시오.



- 1) 압력패킹 분리 시에는 그림과 같이 잡고 당겨 주십시오.
- 2) 조립 시에는 6군데의 압력패킹 맞춤통들과 커버눈금을 먼저 맞춰 끼워주십시오.
- 3) 6군데를 끼운 후 그림과 같이 압력 패킹을 돌려가며 눌러 완전히 끼워주십시오.
- 4) 전 둘레에 그림과 같이 완전히 끼워지지 않은 구간이 있는지 확인하여 주십시오. 압력패킹이 완전히 끼워지지 않으면 증기가 누설될 수 있습니다.

증기배출구 및 안전패킹



사용 전 · 후 증기배출구가 막히지 않도록 깨끗이 부드럽게 닦아 주십시오. 안전패킹은 부드럽게 닦아 주시고 강제로 빼거나 제품에서 떼어내지 마시고 사용 전 · 후 결합 상태를 확인해 주십시오. 결합이 불안정한 경우 반드시 서비스 센터에 문의 하십시오.

내 솜



내솜의 바깥면이나 밑면의 이물 및 음식물을 깨끗이 닦아 주십시오. 거친 수세미, 솔, 연마제 등은 코팅이 벗겨질 수 있으므로 주방용 세제와 부드러운 천 스폰지로 닦아 주십시오.
※ 내솜의 압력 패킹 접촉 부위를 청결히 관리하면 제품을 더 오래 사용할 수 있습니다.

본체 물고임부

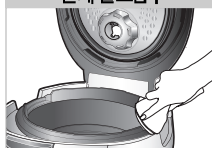

취사 시 발생하는 밥물은 증기배출구로 통해 이곳에 고일수 있도록 설계되어 있으므로 취사 완료 후 물기를 제거한 행주로 깨끗이 닦아 주십시오.

본체 내부



온도감지기에 이물질이 눌러 붙어 있는 경우 금속편이 손상되지 않게 제거하십시오.

뚜껑 결합 손잡이의 사용법에 관하여

1. 취사나 요리 시에는 뚜껑을 닫고 뚜껑 결합손잡이를 "●" (잠금) 방향으로 확실하게 돌려주십시오. 기능표시부에 "잠금" 표시가 나타납니다. 이는 뚜껑이 확실하게 잠겨 압력취사를 선택할 수 있도록 표시하여 주는 안전장치입니다.
2. 취사나 요리 완료 후 뚜껑 손잡이를 "○" (열람) 방향으로 돌린 후, 뚜껑 열람버튼을 눌러 뚜껑을 열어주십시오. 이때 내부에 증기가 완전히 배출되지 않으면 뚜껑 결합 손잡이가 "○" (열람)쪽으로 쉽게 돌아가지 않습니다. 제때 뚜껑 결합 손잡이를 강제로 돌리지 마시고 압력추를 젖혀 내부 증기가 완전히 배출된 후 다시 조작해 주십시오.
3. 뚜껑을 열고 달을 때는 항상 뚜껑 결합 손잡이 위치를 "○" (열람) 방향으로 확실하게 돌려 주십시오.
• 기능표시부에 "잠금" 표시가 나타나지 않으면 압력취사/백/파죽, 예약 버튼이 작동하지 않습니다.
정확하게 다시 "●" (잠금)위치로 돌려 주십시오.
• 뚜껑부를 위에서 보았을 때 뚜껑 결합 손잡이가 "○" (열람) 방향으로 완전히 돌아갔을 때 뚜껑이 잠긴 상태입니다.

잠금





압력 노즐막힘 손질 방법

압력추

이물질 등으로 압력추증기 배출구가 막혀 있으면 기능을 발휘하지 못하므로 사용 전·후에는 아래의 압력추/증기배출구 청소방법을 참조하여 압력추를 분리한 다음 청소용 핀으로 구멍을 뚫은 후 사용에 주십시오.

※ 압력추의 디자인은 그림과 다를 수 있습니다.

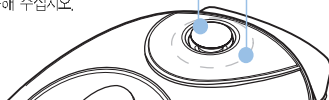

소프트 스팀캡

취사나 요리 완료 후 때어난 다음 주방용 중성세제 및 스폰지로 자주 세척해 주시고 제품 뚜껑에 고인물은 물을 꼭 짤 행주로 닦아 주십시오.

<압력추/증기배출구 청소방법>



① 뚜껑 결합손잡이를 '●'(잠금) 방향으로 돌린후 압력추를 잡고 위로 들면서 화살표 방향(반시계방향)으로 돌려서 분리합니다.



③ 청소후 압력추를 조립할때는 분리할 때와 반대 방향 (시계방향)으로 돌려서 끼워 넣습니다.
④ 압력추가 완전히 조립되면 추가 자유롭게 돌아 갑니다.

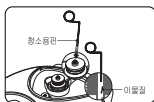

② 청소용 핀실물은 본체 바닥면에 부착되어 있음으로 구멍을 뚫습니다.
※청소용 핀으로 압력추증기 배출구만 청소하시고 다른 구멍은 안전장치이므로 절대로 찌르지 마십시오.

내출·부속품 ▶ 주방용 중성세제와 스폰지로 씻어 주십시오

거친수세미

금속성수세미

면도지

쇠솔

소프트 스팀캡 손질 방법

취사나 요리 완료 직후에는 소프트 스팀캡이 뜨거우므로 만지지 마십시오. 화상을 입을 수 있으므로 주의하십시오.



① 소프트 스팀캡을 그림과 같이 뒷부분을 손가락으로 잡고 위로 살짝 들어 올리면서 떼어냅니다.



② 앞쪽에 있는 후크를 화살표 방향으로 눌러서 분해하고 주방용 중성세제 및 스폰지로 자주 세척해 주십시오. 세척후 순서대로 조립해 주십시오.
※ 패킹을 끼울때는 방향에 주의해서 끼워 주십시오.



(올바른 사용 방법) (잘못된 사용 방법)

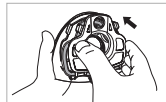

③ 소프트 스팀캡을 조립하여 끼울 때에는 아래쪽의 홈 부분을 맞춘 후, 화살표 방향으로 눌러 앞쪽의 후크를 확실하게 끼워 주십시오.



④ 제품에 소프트 스팀캡을 장착할 때는 그림과 같이 소프트 스팀캡을 안착한 후 소프트 스팀캡을 눌러 단단히 고정시켜 주십시오.

물받이/밥물고임방지배수로 손질방법



① 물받이를 분해합니다.



② 밥물고임방지배수로캡의 손잡이를 잡고 아래 방향으로 밀어서 분리합니다



③ 밥물고임방지배수로캡 및 물받이를 물기를 제거한 행주로 닦거나 주방용 중성세제 및 스폰지로 세척해 주십시오.



④ 청소 후 그림과 같이 밥물고임방지배수로캡을 위로 밀어서 끼워 넣습니다



⑤ 물받이를 화살표 방향으로 눌러 화살이 끼워 주십시오

뚜껑이 닫히지 않을 때의 주의사항

뚜껑을 강제로 닫지 마십시오. 고장의 원인이 됩니다. 뚜껑이 잘 닫히지 않을 때에는 다음 사항을 확인하십시오.



1. 내출이 제품 본체에 완전히 들어가 있는지 확인합니다. (내출에 부착된 손잡이를 제품 본체 홈 부에 안착하십시오.)
2. 뚜껑부를 위에서 보았을 때 뚜껑 결합 손잡이가 오른쪽 그림과 같이 되어 있어야 뚜껑이 닫힙니다.



3. 제품 내에 중기가 발생되는 음식물이나 뜨거운 물 등이 들어 있으면 닫는순간 압력이 걸려서 뚜껑이 잘 닫히지 않습니다. 이때는 압력추를 확인 다음 뚜껑을 닫고 뚜껑 결합 손잡이를 시계방향으로 돌려서 뚜껑을 체결합니다.



기능 조작부의 이름과 역할 / 기능 표시부의 이상점검 기능

기능 조작부의 이름과 역할

예약/자동세척 버튼
예약취사를 할 경우 사용
▶ 67~68쪽 참조
자동세척(자동살균세척)을 할 경우 사용
▶ 56쪽 참조

모드 버튼
맞춤밥맛(57쪽~59쪽),
현대식(8쪽), 음성볼품(8쪽),
야간 음성 볼품 줄임(52쪽),
음성 설정 기능(52쪽),
보온온도(70쪽), 맞춤보온(70쪽),
맞춤취사(58쪽), 취침보온(71쪽),
누룽지 놀음 강화(59쪽),
자동살균(72쪽)을
설정 할 경우 사용

메뉴/선택 버튼
백미, 백미 고화력, 잔곡, 잔곡 고화력, soft 백미, 현미/발아, 현미/발아 고화력, 검은콩, 누룽지, 영양밥, 영양죽,
만능찜, 발효빵(발효), 발효발굽기), 자동세척(자동살균세척)을 선택할 경우 사용, 예약시간을 변경할 경우 사용
▶ 55, 67쪽 참조
현미발아 시간을 맞추거나 만능찜, 발효빵(발효/굽기) 시간을 선택할 경우 사용, 모드 버튼으로 선택된 기능들을 설정할 경우 사용 ▶ 60~64쪽 참조

보온/재가열 버튼
보온을 할 경우나 식사 직전
밥을 따뜻하게 데울 경우 사용
▶ 69쪽 참조

압력취사/백미패속 버튼
취사 및 요리를 시작 할 경우 사용
▶ 55쪽 참조

취소 버튼
선택한 기능을 취소 할 경우 사용
하거나 자동으로 증기를 배출시킬때
사용 (취사 또는 요리중에 취소 시킬
경우 2초간 눌러 주십시오.)
▶ 76쪽 참조
절전기능 진입시 사용
▶ 72쪽 참조

기능표시부

확인 버튼
선택한 기능을 설정하거나
버튼점등 기능을 설정 할 경우 사용
▶ 73쪽 참조

- ※ 전원플러그를 꽂고 아무 동작을 하지 않은 경우, 그림과 같이 화면상태가 나타날 때가 대기 상태입니다. (대기 상태 화면의 메뉴, 시간 음성 유무, 맞춤밥맛 단계는 사용자의 설정에 따라 다릅니다)
- ※ 기능 조작 시 취소 버튼을 누르면 대기 상태로 전환됩니다
- ※ 버튼은 부재물이 날 때까지 확실히 눌러주시고 본 명판의 디자인은 실물과 다를 수 있습니다.
- ※ 대기상태에서 조작없이 1분이 경과할 경우 절전모드로 진입합니다. (72쪽 참조)



기능 표시부의 이상점검 기능

사용방법이 올바르지 않거나 제품에 이상이 생겼을 때 아래와 같은 표시가 나타나 경보를 하여 줍니다.
정상적인 사용 조건에서나 혹은 조치 이후에도 지속적으로 표시가 나타날 경우에는 서비스센터로 문의하십시오.

	내수가 없을 때 나타납니다.
	온도 감지기에 이상이 있을 때 나타납니다. (‘E-’ 표시, ‘E-P’ 표시, ‘E-’ 표시가 깜박거립니다.) 서비스센터로 문의하십시오.
	냉각팬에 이상이 있을 때 나타납니다. (‘*’ 표시가 깜박거립니다.) 서비스센터로 문의하십시오.
	뚜껑 결합 손잡이를 확실하게 돌리지 않은 상태에서 압력취사/백미패속 또는 예약/자동세척 버튼을 눌렀을 때 나타납니다. 뚜껑 체결 감지 장치의 동작 확인 가능합니다. 뚜껑 결합 손잡이를 ‘O’ (열림)으로 한 후 다시 ‘O’ (잠금)으로 돌려 주시면 됩니다. 그래도 문제가 계속 해결되지 않으면 서비스센터로 문의하여 주십시오.
	물만 계속 끓일 경우나 제품이상 발생시 나타납니다. 서비스센터로 문의하십시오.
	예약 시간이 13시간을 초과한 경우에 나타납니다. 13시간 이내로 예약을 하십시오. (67~68쪽 참조)
	취사 완료 후 보온 상태에서 한번도 뚜껑 결합 손잡이를 ‘O’ (열림)으로 하지 않고, 대기 상태가 된 후 재차 압력취사/백미패속 또는 예약/자동세척 버튼을 눌렀을 때 나타납니다. 뚜껑 체결 감지 장치의 동작 확인 가능합니다. 뚜껑 결합 손잡이를 ‘O’ (열림)으로 한 후 다시 ‘O’ (잠금)으로 돌려 주시면 됩니다. 그래도 문제가 계속 해결되지 않으면 서비스센터로 문의하여 주십시오.
	마이컴 전원에 이상이 있을때 나타납니다. 서비스센터로 문의하십시오.
	마이컴 내부 메모리에 이상이 있을때 나타납니다. 서비스센터로 문의하십시오.
	분리형 컵바가 장착하지 않았을 때 나타납니다. 분리형 컵바를 정확히 주십시오. 분리형 컵바가 장착된 상태에서 ‘Eco’ 표시가 점멸하는 경우는 분리형 컵바 감지부에 이상이 발생되었을 경우입니다.
	전원은 제품의 이상발생 점검 기능입니다. 서비스센터로 문의하십시오.

환경센서에 이상이 있을때 나타납니다.
서비스센터로 문의하십시오.



현재시각의 설정 / 음성안내 기능의 설정과 해제

현재시각은 이렇게 맞추십시오.

현재시각을 맞추려면 다음 사항을 꼭 알아두십시오. 예) 현재 시각이 오전 8시 25분일 경우

1 전원플러그를 꽂은 후 모드 버튼을 1회 누릅니다.

- ▶ 모드버튼을 초기에 누를 시 1초 이상 눌러야 진입 가능합니다.
- ▶ "현재 시각 설정 모드입니다. 선택버튼으로 현재시각을 맞추 후 확인버튼을 눌러주세요."하는 음성이나옵니다.
- ▶ 1초 주기로 표시부의 :이 깜빡거립니다.



2 메뉴/선택 버튼을 눌러 시를 "8"에 맞추고 분을 "25"에 맞춥니다.

- ▶ 0 버튼을 누를 때마다 1분 단위로 증가합니다.
- ▶ 0 버튼을 누를 때마다 1분 단위로 감소합니다.
- ▶ 버튼을 계속 누르고 있으면 10분 단위로 연속으로 변합니다.(반복기능) 반복기능을 이용하여 원하는 시를 먼저 맞춘 후, 1분 단위로 분을 맞추면 원하는 시각을 더 편리하게 설정 할 수 있습니다.
- ▶ 오전, 오후가 바뀌지 않도록 주의하여 맞춥니다.
- ▶ 낮 12:00의 경우는 오후 12:00로 표시됩니다.

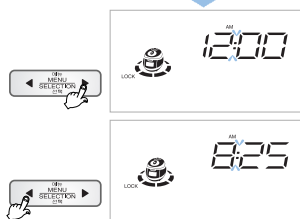

3 원하는 시각으로 설정이 완료되면 확인 버튼을 눌러주십시오.

- ▶ 확인 버튼을 누르지 않고 7초가 경과되면 "시간이 초과되어 기능 설정이 취소되었습니다."하는 음성과 함께 시각 설정이 취소됩니다.

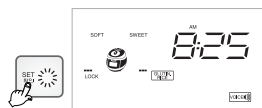

■리튬 건전지에 대하여

- 본 제품에는 정전보장 기능 및 시계기능을 위하여 리튬 건전지가 내장되어 있으며 건전지의 수명은 약 3년 정도이나 성능에 따라 차이가 날 수 있습니다.
- 전원 플러그를 뽑았다가 다시 꽂았을 때 현재 시각이 '12:00'로 리셋되는 현상이 발생하면 건전지배 문제 병전 원가 있으므로 고객상담실로 문의하여 저장 및 서비스센터에서 건전지를 교환한 후 사용하십시오.

■정전 보상기능이란?

- 본 제품은 정전이 되어도 정전 이전의 상태를 기억하게 되어 있어 정전 후, 다시 전기가 들어오면 정상적으로 작동하게 됩니다.
- 취사나 요리 중에 정전이 되면 정전된 시간만큼 취사나 요리 시간이 늦어지며 정전 해제에 따라 취사나 요리 상태가 다소 차이가 날 수도 있습니다.
- 보온 중 정전이 되어 밥이 식었을 때는 보온이 취소됩니다.

■보온 중일때 현재시각 설정은 이렇게 하세요.

1. 보온 중일 때 현재시각을 변경할 경우에는 취소 버튼을 눌러 보온을 취소한 후 모드 버튼을 1회 눌러 현재시각을 설정합니다.
- 2 현재시각 설정이 끝나면 보온재가열 버튼을 1회 눌러 보온합니다.
이때 표시부에는 "ON"가 표시됩니다.

음성볼륨 조절기능(음성기능을 해제하거나 음성볼륨을 조절하는 기능임)

대기 상태에서 모드 버튼을 2회 누르면 진입합니다. (모드버튼을 초기에 누를 시 1초 이상 눌러야 진입 가능합니다)

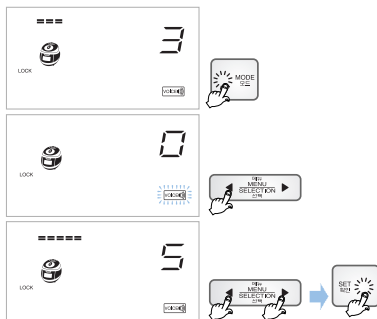

모드버튼을 2회 눌러 음성볼륨 설정모드 진입 시 표시부에 3이 표시됩니다.

- ▶ 메뉴/선택 버튼이 정렬되고, 모드, 확인, 취소 버튼이 켜집니다.

메뉴/선택 버튼을 눌러 0이 설정되면 0이 깜빡거리며 음성기능이 해제됩니다.

메뉴/선택 버튼을 눌러 1부터 5까지의 음성볼륨 크기를 설정할 수 있습니다.

- ▶ 확인 버튼이 정렬되고, 모드, 메뉴/선택, 취소 버튼이 켜집니다.
- ▶ 계속 누르고 있으면 연속으로 변합니다.
- ▶ 원하시는 음성볼륨을 설정하신 후 확인 버튼을 눌러 주십시오.
- ▶ 버튼을 누르지 않고 7초가 경과되면 "시간이 초과되어 기능 설정이 취소되었습니다."하는 음성과 함께 기능이 설정되지 않고 취소되며 대기모드로 돌아갑니다.



야간 음성볼륨 줄임 기능 / 음성 설정 기능

야간 음성볼륨 줄임 기능

야간음성볼륨 줄임 기능은 야간시간(10:00 PM~05:59 AM)의 음성볼륨을 줄이는 기능으로 필요에 따라 설정하여 주십시오. 이 기능은 야간 시간 중에만 동작합니다.

▶ 야간 음성볼륨 줄임 설정방법



예) 주간음성 크기의 60%

OPER. —	음성 없음.
OPER. — —	주간음성 크기의 20%
OPER. — — —	주간음성 크기의 40%
OPER. — — — —	주간음성 크기의 60%
OPER. — — — — —	주간음성 크기의 80%

공정 진행바 설정에 따른 야간음성 크기

1. 대기상태에서 모드 버튼을 11회 누르면 야간 음성볼륨 줄임 모드로 진입합니다.
모드 버튼을 초기에 누를 시 1초 이상 눌러야 진입 가능합니다.
2. 야간 음성볼륨 줄임 설정 모드로 들어왔을 때 "야간 음성볼륨 줄임 설정 모드입니다. 선택버튼으로 야간 음성볼륨 줄임 기능을 선택 또는 해제한 후 확인버튼을 눌러주세요." 하는 음성이 나옵니다.
3. 메뉴/선택 버튼을 누르면 공정 진행바가 변하면서 음성의 크기가 바뀝니다. 원하시는 음성의 크기를 선택 후 확인버튼을 눌러 주세요.
4. 메뉴/선택 버튼을 조절하여 공정 진행바가 모두 찬 상태가 되면 "야간 음성볼륨 줄임 기능이 해제되었습니다." 하는 음성 이 나옵니다. 확인 버튼을 눌러 기능을 해제하여 주십시오.
5. 야간 음성볼륨 줄임 설정 모드 진입 후 취소 버튼을 누르거나 아무런 버튼 입력없이 7초가 지나면 "시간이 초과되어 기능 설정이 취소되었습니다." 하는 음성과 함께 기능이 설정되지 않고 취소되며 대기모드로 돌아갑니다.

음성 설정 기능

한국어, 영어, 중국어 음성을 선택하는 기능으로 원하시는 음성으로 설정 가능합니다.
제품의 초기 상태는 한국어 상태 입니다.

▶ 음성 기능 설정방법



예) 한국어음성 설정 시

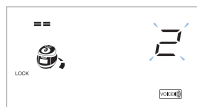

예) 영어음성 설정 시

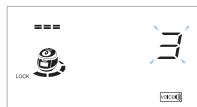

예) 중국어음성 설정 시

1. 대기상태에서 모드 버튼을 12회 누르면 음성 설정 모드로 진입합니다.
모드 버튼을 초기에 누를 시 1초 이상 눌러야 진입 가능합니다.
2. 음성 설정 모드로 들어왔을 때 "음성 설정 모드입니다. 선택버튼으로 원하시는 음성을 선택한 후 확인 버튼을 눌러주세요." 하는 음성이 나옵니다.
3. 메뉴/선택 버튼으로 한국어, 영어, 중국어음성 설정 후 확인버튼을 눌러주세요.
4. 음성 설정 모드 진입 후 취소 버튼을 누르거나 아무런 버튼 입력없이 7초가 지나면 "시간이 초과되어 기능 설정이 취소 되었습니다." 하는 음성과 함께 기능이 설정되지 않고 취소되며 대기모드로 돌아갑니다.



1 내솥을 깨끗이 씻은 후 물기를 닦습니다.

- ▶ 내솥을 씻을 때는 부드러운 행주를 사용하여 주십시오.
- ▶ 강한 수세미를 사용하면 내솥 안쪽 표면이 벗겨지는 경우가 있습니다.

2 계량컵을 사용하여 쌀을 인분수 만큼 별도의 용기에 담습니다.

- ▶ 쌀을 계량컵의 윗면 기준으로 평평하게 맞추면 1인분에 해당됩니다.
(예 : 3인분일 경우 → 3컵, 6인분일 경우 → 6컵)



3 맑은 물이 나올 때까지 깨끗이 씻습니다.

4 깨끗이 씻은 쌀을 내솥에 옮겨 담습니다.

5 메뉴에 따라 물의 양을 조절합니다.

- ▶ 바닥이 평평한 곳에 내솥을 올려 놓고 내솥에 표시된 눈금에 맞춰 물의 양을 조절합니다.
- ▶ 내솥에 표시된 눈금은 쌀과 물을 함께 부었을 때의 물눈금을 표시합니다.
- ▶ 물 높이 조절에 대하여
 - 백미, 백미레속, 백미 고화력 : 검은콩, 누룽지, 영양밥 : '백미' 물눈금 기준으로 물을 맞춥니다.
 - 백미, 백미 고화력은 최대 8인분, 백미레속, 검은콩, 누룽지, 영양밥은 최대 4인분까지 취사 가능합니다.
 - 검은콩은 50쪽을 참조하십시오.
 - 잡곡, 잡곡레속, 잡곡 고화력 : '잡곡' 잡곡레속 물눈금 기준으로 맞춥니다.
 - 잡곡, 잡곡레속, 잡곡 고화력은 최대 4인분까지 취사 가능합니다.
 - 현미/발아, 현미/발아 고화력 : '현미/발아' 물눈금 기준으로 맞춥니다.
 - 현미/발아, 현미/발아 고화력은 최대 4인분까지 취사 가능합니다.
 - 영양죽 : '영양죽' 물눈금 기준으로 맞춥니다.
 - 영양죽은 최대 1.5인분까지 취사 가능합니다.
 - Soil 백미 : 'Soil 백미' 물눈금 기준으로 맞춥니다.
 - Soil 백미는 최대 4인분까지 취사 가능합니다.

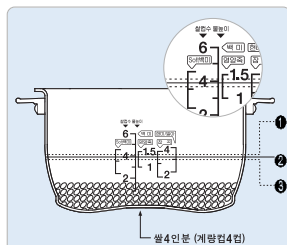

- 1 진밥을 원할 때 : 물을 규정량보다 많이 부어 주십시오.
- 2 쌀 4인분의 경우 (계량컵 4컵) 내솥의 '백미' 눈금 4에 물을 맞춥니다.
- 3 쌀을 충분히 불렸을 때 또는 된밥을 원할 때 : 물을 규정량보다 적게 부어 주십시오.

6 전원플러그를 꽂은 후 내솥을 본체에 넣어 주십시오.

- 분리형 커버가 장착되어 있는지 확인하여 주십시오.
- ▶ 분리형 커버가 장착되어 있지 않으면 'Eco' 표시가 나타나며 버튼입력이 되지 않습니다.

내솥을 넣을 때 본체에 완전히 들어가도록 주의하여 넣습니다.

- ▶ 내솥의 바닥면에 쌀 등의 이물질이 붙어 있으면 취사가 잘 되지 않거나 고장의 우려가 있습니다.
- ▶ 내솥이 본체에 정확하게 들어가지 않으면 뚜껑이 닫히지 않습니다.
(내솥의 손잡이가 본체의 홈에 들어가도록 하십시오.)

7 뚜껑을 닫은 후 뚜껑결합 손잡이를 "O"(잠금) 위치로 돌려주십시오.

- ▶ 표시부에 '잠금' 표시가 나타나면 뚜껑이 완전히 결합 되었음을 알 수 있습니다.
- ▶ 뚜껑 결합 손잡이를 "O"(잠금)방향으로 돌리지 않고 취사버튼을 누르면 경고음 및 'E01' 표시가 나고 취사가 되지 않습니다.
- ※ 보온 중일 때는 취사 버튼을 눌러 보온을 취소한 후 원하시는 기능을 선택하여 주십시오.
- ▶ 이외에 'E do' 표시가 나올 경우에는 뚜껑 결합 손잡이를 "U"(열림) 방향으로 돌린 후 다시 "O"(잠금)로 돌려 주시면 정상적으로 동작 됩니다.
(뚜껑 체결 감지 장치의 동작 확인 기능)
- ※ 이전 취사에서 취사 완료 후 한번 이상 뚜껑결합 손잡이를 "U"(열림) 방향으로 돌렸을 경우에는 해당되지 않습니다.

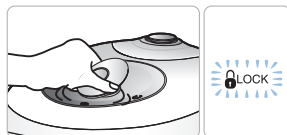
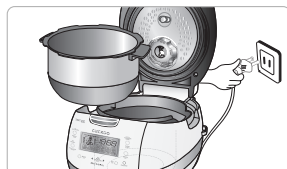





맛있는 밥을 드시려면

압력밥솥으로 맛있는 밥짓기

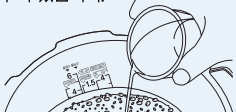
맛있는 압력밥솥 밥을 드시려면 다음 사항을 꼭 알아두십시오.

<p>쌀은 계량컵으로! 물은 내솥 눈금 으로 정확히!</p>	<ul style="list-style-type: none"> • 쌀은 반드시 계량컵을 사용하여 정확히 계량합니다. (시중에 유통되고 있는 쌀통은 제품에 따라 쌀의 양이 다소 차이가 날 수도 있습니다.) • 물의 양은 내솥을 평평한 곳에 놓고 내솥의 물(水) 높이에 맞춥니다. 	<p>쌀의 양과 물의 양이 맞지 않으면 밥이 퍼석하거나 설익거나 질게 될 수가 있습니다.</p> 
<p>쌀은 보관 방법이 중요!</p>	<ul style="list-style-type: none"> • 쌀은 가급적이면 소량으로 구입하여 통풍이 잘되고 직사광선이 없는 서늘한 곳에 쌀의 수분이 잘 증발되지 않도록 보관합니다. • 쌀을 개봉한 지 오래되어 말라 있는 경우는 물을 반눈금 정도 더 넣고 취사를 하면 좋습니다. 	<p>쌀이 많이 말라 있는 경우는 계량을 정확히 하더라도 밥이 퍼석할 수가 있습니다.</p>
<p>예약 취사 시간은 짧을수록 좋습니다!</p>	<ul style="list-style-type: none"> • 쌀이 많이 말라 있는 경우는 가급적 예약취사를 피하시고 물을 반눈금 정도 더 넣고 취사합니다. 	<p>10시간 이상 예약취사하거나 말라있는 쌀을 예약취사할 경우는 밥이 퍼석하거나 설익을 수가 있으며 심한 경우는 충밥이 될 수도 있습니다.</p> <p>예약 설정 시간이 길어질수록 멜라노이징(미세 밥 눌음현상)이 증가할 수 있습니다.</p>
<p>보온시간은 짧을 수록 좋습니다!</p>	<ul style="list-style-type: none"> • 보온은 12시간 이내로 하는 것이 좋습니다. 	<p>장시간 보온을 하게되면 밥색깔이 변하거나 밥에서 냄새가 날 수도 있습니다.</p>
<p>제품은 깨끗하게!</p>	<ul style="list-style-type: none"> • 청소를 자주 하십시오. 특히 뚜껑부에 이물질이 묻어 있지 않도록 자주 닦아 주십시오. 	<p>청소를 자주 하지 않으면 세균이 번식하여 보온시 밥에서 냄새가 날 수 있습니다.</p>

취사는 이렇게 하십시오



1 메뉴/선택 버튼을 눌러 원하시는 메뉴를 선택합니다.

- 분리형 커버가 장착되어 있지 확인하여 주십시오.
- 취사 전 입력주를 수평으로 맞추어 주십시오.
- 메뉴버튼을 누를 때마다 백미 → 백미 고화력 → 잡곡 → 잡곡 고화력 → soft 백미 → 현미/발아 → 현미/발아 고화력 → 검은콩 → 누룽지 → 영양밥 → 영양죽 → 만능찜 → 발효빵 발효 → 발효빵 굽기 → 자동세척(자동살균세척) 순으로 반복 선택됩니다.
- 버튼을 계속 누르고 있으면 메뉴 순서대로 연속으로 변합니다.
- 백미, 백미 고화력, 잡곡, 잡곡 고화력, 현미/발아, 현미/발아 고화력, soft 백미 검은콩의 경우 한번 취사가 완료 되고나면 메뉴가 기억되므로 동일 메뉴를 연속 사용할 경우는 메뉴선택을 하지 않아도 됩니다.



예) soft 백미를 선택 할 경우

▶ "soft 백미"라는 음성이나옵니다.

soft 백미 취사를하실 경우 취사 중 자동증기 배출장치가 작동합니다.

2 압력취사/백미패속 버튼을 눌러 취사를 시작합니다.

- 취사를 하기전에 반드시 뚜껑 결합 손잡이를 "O" (잠금) 방향으로 돌리고 입력취사/백미패속 버튼을 누르면 "백미 쿠쿠가 맛있는 취사를 시작합니다." 하는 음성과 함께 취사가 시작됩니다.
- 뚜껑 결합 손잡이를 "O" (잠금)방향으로 돌리지 않고 입력취사/백미패속 버튼을 누르면 경고음과 함께 "ERR"이 나타난 후 "뚜껑 결합 손잡이를 잠금으로 돌려주세요." 하는 음성이나오고 작동이 되지 않습니다.
- 취사 시작 직후 1분간 완료 예상 시간을 표시합니다.
- 취사 용량이나 수온, 취사 조건에 따라 실제 취사 시간은 차이가 있을 수 있습니다.
- 취사 시작 1분 후에는 일정 시간 주기로 남은 취사 시간을 산정하여 10초간 표시됩니다.



예) 백미를 취사 할 경우

3 뜸들이기 (예 : 백미)

- 뜸 진행 부더는 "뜸들이기를 시작합니다" 하는 음성과 함께 표시부에 남은 취사시간을 표시합니다.
- 메뉴에 따라 남은 시간은 차이가 있습니다.
- 뜸완료 후 1~3분 전에 증기배출효과음(차소리)이 나오고 "증기배출이 시작됩니다."하는 음성과 함께 증기가 자동배출 되므로 놀라거나 화상을 입지 않도록 주의하십시오.

예) 14분 남은 경우

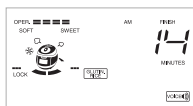

4 취사완료

- 취사가 끝날 때 완료음(쿠~쿠~, 쿠쿠하세요, 세소레이)을리고 "쿠쿠가 맛있는 백미밥을 완료하였습니다." 하는 음성과 함께 보온 기능을 시작합니다. 보온을 원하지 않을 경우 취소 버튼을 2초간 눌러 보온을 취소하여 주십시오.
- 취사가 끝나면 즉시 밥을 골고루 잘 섞어 주십시오.
- 섞지 않고 그냥 두면 밥이 굳고 변색되어 냄새가 발생합니다.
- 뚜껑 결합 손잡이가 잘 돌리지 않는 경우는 입력주를 찾던 다음 내부 증기를 완전히 빠낸 후 뚜껑 결합 손잡이를 돌려 주십시오.
- 취사 중에는 취소 버튼을 누르지 마십시오. 취사가 취소됩니다.



메뉴별 취사시간

구분	메뉴	백 미	백미패속	백미 고화력	잡곡	잡곡패속	잡곡 고화력	soft 백미	현미/발아	현미/발아 고화력	검은콩	누룽지	영양밥	영양죽	발효빵	만능찜	자동세척 (자동살균세척)
취사량		1인분~ 6인분	2인분~ 4인분	2인분~ 6인분	2인분~ 4인분	2인분~ 4인분	2인분~ 4인분	2인분~ 4인분	2인분~ 4인분	2인분~ 4인분	2인분~ 4인분	2인분~ 4인분	2인분~ 4인분	1인분~ 1.5인분	요리인내를 참조하여 주십시오.	메뉴별 상세 요리인내를 참조하여 주십시오.	백미 물은금 277cc
취사시간		약23분~ 약33분	약14분~ 약24분	약23분~ 약33분	약44분~ 약53분	약23분~ 약33분	약46분~ 약55분	약40분~ 약50분	약40분~ 약50분	약50분~ 약59분	약38분~ 약44분	약42분~ 약44분	약29분~ 약33분	약39분~ 약43분			약22분

※ 만능찜 등의 요리 후 취사하게 되면 냄새가 배어 들 수도 있습니다.
(48쪽을 참조하여 매김과 뚜껑 부위를 깨끗하게 닦아 낸 후 사용하여 주십시오)
※ 메뉴별 취사시간은 제품 사용시의 전압, 물량, 수온등에 따라 차이가 날 수 있습니다.



취사는 이렇게 하십시오

취사메뉴 사용법

백미	백미를 치지개 취사할 때 사용합니다.	soft 백미	일반밥술과 차진 입력밥술의 중간밥을 드시고자 할때 사용합니다.
잡곡	백미를 곡류에 섞어서 취사할 경우 사용합니다.	현미/발아	현미를 발아시켜 발아현미밥을 드시고자 할 때 사용합니다.
검은콩	검은콩 밥을 취사할 때 사용합니다.	발효밥 (발효/급기)	발효밥을 발효하거나 구울 때 사용합니다.
누룽지	취사할 때 누룽지를 만들어 줍니다.	영양밥	영양밥을 취사할 때 사용합니다.
영양죽	영양죽을 끓이는 기능입니다.	만능찜	수동으로 찜시간을 설정해서 요리합니다.
자동세척 (자동살균세척)	취사 보온 또는 요리 후 베어든 냄새를 제거할 때 사용합니다.	고화력 (백미, 잡곡, 현미, 발아)	일반취사와 차별되는 구수하고, 차진밥을 드시고자 할 때 사용합니다. (멜라노이징 현상이 발생할 수 있습니다)
백미쾌속	<ul style="list-style-type: none"> · "백미" 메뉴를 선택한 후 입력취사/백미쾌속 버튼을 두번 누르면 백미쾌속 취사로 동작하여 밥짓는 시간이 단축됩니다. (백미 2인분 기준 약 14분 정도 걸림) · 백미쾌속 취사는 정상 취사보다 밥 상태가 좋지 않으므로 4인분 이하에서만 사용하여 주십시오. · 취사전 쌀을 20분 정도 불리 다음 백미쾌속으로 취사하시면 밥맛이 더욱 좋아집니다. 		
잡곡쾌속	<ul style="list-style-type: none"> · 잡곡 메뉴를 선택한 후, 입력취사/백미쾌속 버튼을 연속하여 두번 누르면, 잡곡 쾌속 취사로 동작하여 밥 짓는 시간이 단축 됩니다. (오곡밥 2인분 기준 약 28분 정도 걸림) · 잡곡쾌속 취사는 정상 취사보다 밥 상태가 좋지 않으므로 4인분 이하에서만 사용하여 주십시오. · 취사전 잡곡을 미리 불리거나 딱딱한 콩, 팥 등의 경우 미리 삶아서 취사하시면 밥맛이 더욱 좋아집니다. 		

※ 백미쾌속 및 저인분 취사 후에는 물받이에 있는 물이 많을 수 있으므로 취사 후 물을 버려 주십시오.

※ 메뉴별 상세한 요리 방법은 요리 안내 77~82쪽을 참조하십시오.

자동세척(자동살균세척)은 이렇게 하십시오

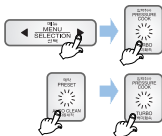

내솥에 물을 백미 물눈금 2까지 붓고 뚜껑을 닫아 뚜껑 결합 손잡이를 ●(잠금)으로 돌려주십시오.

방법1. 메뉴/선택 버튼으로 자동세척자동살균세척 메뉴를 선택한 후 입력취사/백미쾌속 버튼을 눌러 주십시오.

방법2. 대기상태(50쪽 참조)에서 예약자동세척 버튼을 2회 눌러 자동세척자동살균세척을 선택한 후 입력취사/백미쾌속 버튼을 눌러 주십시오.

검은콩 취사는 이렇게 하세요.

1. 검은콩은 소금을 넣고, 깨끗이 씻어 물기를 뺍니다.

2. 깨끗이 씻은 쌀은 내솥에 넣고, 정중과 소금으로 간을 한 후, 백미 물눈금을 기준으로 물높이를 맞춥니다.

3. 그 위에 검은콩을 얹고, 쌀과 콩을 섞은 후 뚜껑을 잠근 뒤, 메뉴/선택 버튼을 눌러 검은콩을 선택한 후, 입력취사/백미쾌속 버튼을 눌러 주십시오.

▶ 검은콩 취사는 최대 42분까지만 가능합니다.

▶ 검은콩 취사시 물량은 "백미" 물눈금을 기준으로 맞추신 후, 2인분의 경우 계량컵 기준 1.2컵, 4인분의 경우 계량컵 기준 1.2컵을 더 넣어 주십시오

멜라노이징(미세 밥 놀음) 현상

이 입력밥술은 밥의 밑면에 얇은 누런 빛깔이 나타나는데 이는 밥이 잔여수분을 밥 내부로 흡수시켜 밥 특유의 구수한 향기와 맛을 내는 멜라노이징 현상을 일으켜 맛있는 밥이 되도록 설계되어 있기 때문입니다. 특히 "예약취사"와 같이 쌀알이 오랜 시간 침전되면 내솥 바닥에 미세 잔류물이 가라앉아 "일반취사"보다 멜라노이징미세 밥 놀음현상이 증가할 수 있습니다.

※ 백미에 곡류를 섞어서 잡곡을 취사할 경우 백미만으로 취사할 때 보다 멜라노이징미세 밥 놀음현상이 증가할 수 있습니다.



쿠쿠 맞춤밥맛 기능은 이렇게 하십시오

쿠쿠 맞춤밥맛이란

세계 최초로 쿠쿠만의 가변밥맛 기술을 개발하여 밥의 “부드러운 정도”와 “차지고 구수한 정도”를 자신의 기호에 맞게 선택하여 취사하는 기능으로 소비자가 원하는 밥맛으로 취사할 수 있는 쿠쿠만의 특허 기술입니다.

쿠쿠 맞춤밥맛기능

부드러운밥 단계 증가시 : 밥맛이 부드러워집니다. (부드러운 4단계 선택가능)

구수한밥 단계 증가시 : 밥맛이 더 구수해집니다. 밀려노이징이 발생 할 수 있습니다. (구수함 4단계 선택가능)

※ 기호에 따라 부드러운밥, 구수한밥 단계를 각각 선택하셔도 되고 두 기능을 동시에 선택하셔도 됩니다.

쿠쿠 맞춤밥맛 사용 방법 I

맞춤밥맛이 지원되는 메뉴(백미, 백미 고화력, 잡곡, 잡곡 고화력, 현미/발아, 현미/발아 고화력, 검은콩, 누룽지)를 선택하신 후 모드 버튼을 1초 이상 누르면 맞춤밥맛 설정모드입니다. 모드 또는 선택버튼으로 원하시는 밥맛을 선택한 후 확인 버튼을 눌러 주세요.
하는 음성과 함께 맞춤밥맛 설정모드로 진입합니다.
※ 아래의 설정방법의 예는 백미 메뉴 기준입니다.

① 메뉴 선택 화면



메뉴선택 버튼을 눌러 맞춤밥맛이 지원되는 메뉴를 선택하여 주십시오.

② 쿠쿠 맞춤밥맛 진입 화면



원하시는 메뉴를 선택하신 후 모드 버튼을 1초 이상 1회 누르면 맞춤밥맛 설정 모드로 진입합니다.
▶ 모드, 메뉴/선택 버튼이 점멸하고 확인, 취소 버튼이 켜집니다.

③-1 부드러운밥 단계 조정모드



메뉴선택 버튼의 왼쪽을 눌러 원하시는 부드러운밥 단계를 선택하십시오.

▶ 확인버튼이 점멸하고 모드, 취소, 메뉴/선택 버튼이 켜집니다.

③-2 구수한밥단계 조정모드



메뉴선택 버튼의 오른쪽을 눌러 원하시는 구수한밥 단계를 선택하신 후 확인 버튼을 눌러 주십시오.

▶ 확인버튼이 점멸하고 모드, 취소, 메뉴/선택 버튼이 켜집니다.
※ 167지 맞춤밥맛은 167지 밥맛그래프를 참조하여 주십시오 (68쪽 참조)

④ 설정 완료 화면



원하시는 맞춤밥맛을 설정하신 후 입력취사/백미/배속 버튼을 눌러 주십시오. (취사버튼을 누르거나 버튼인력 없이 7초가 경과하면 기능이 취소되고 대기상태로 돌아옵니다)

쿠쿠 맞춤밥맛 사용 방법 II

맞춤밥맛 설정 모드 진입한 후 모드버튼을 눌러 맞춤밥맛의 대표밥맛을 설정할 수 있습니다. 모드버튼을 누를 때마다 칠진밥→부드러운밥→구수한밥→부드럽고, 구수한밥 순으로 맞춤밥맛의 대표밥맛이 나타납니다.

※ 아래의 설정방법의 예는 백미 메뉴 기준입니다.

① 메뉴 선택 화면



메뉴선택 버튼을 눌러 맞춤밥맛이 지원되는 메뉴를 선택하여 주십시오.

② 쿠쿠 맞춤밥맛 진입 화면



원하시는 메뉴를 선택하신 후 모드 버튼을 1초 이상 1회 누르면 맞춤밥맛 설정 모드로 진입합니다.

▶ 모드, 메뉴/선택 버튼이 점멸하고 확인, 취소 버튼이 켜집니다.

③-1 부드러운밥 선택모드



모드버튼을 1회 누르면 그림과 같이 변합니다. 이때 부드러운밥 4단계가 선택됩니다.

③-2 구수한밥 선택모드



모드버튼을 2회 누르면 그림과 같이 변합니다. 이때 구수한밥 4단계가 선택됩니다.

③-3 부드럽고, 구수한밥 선택모드



모드버튼을 3회 누르면 그림과 같이 변합니다. 이때 부드럽고 구수한밥이 선택됩니다.

④ 설정 완료 화면



원하시는 맞춤밥맛을 설정하신 후 확인 버튼을 누르면 설정된 값이 자동으로 입력됩니다. (취사버튼을 누르거나 버튼인력 없이 7초가 경과하면 기능이 취소되고 대기 상태로 돌아옵니다)



쿠쿠 맞춤밥맛 기능은 이렇게 하십시오

쿠쿠 맞춤밥맛의 단계별 그래픽 표시



쿠쿠 맞춤밥맛의 16가지 밥맛 그래프

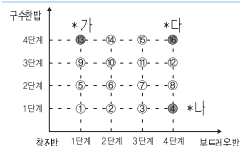

- * 가. 쌀이 단단하고 구수한 밥맛이 됩니다.
- * 나. 쌀이 부드럽고 잘 부풀어 오르는 밥맛이 됩니다.
- * 다. 쌀이 부드럽고 구수한 밥맛이 됩니다.
- ※ 밥맛번호(1~16)가 숫자로 LCD 창에 표시 됩니다.

부드러운밥 및 구수한밥 단계설정이 설정된 시간만큼 표시부에 위의 그림과 같이 단계표시가 나타나며 취사 예약 중에도 계속 나타납니다.

▶ '쿠쿠 맞춤밥맛' 기능은 백미, 백미 고화력, 잡곡, 잡곡 고화력, 현미/발아, 현미/발아 고화력, 검은콩, 누룽지 메뉴에 개별 적용됩니다.

※ 한 번 설정된 선택단계는 다시 변경하기 전까지 계속 기억되므로, 매번 취사시마다 단계를 맞춤 필요 없습니다.
취사 및 보온, 예약취사가 진행 중일때는 부드러운밥, 구수한밥을 조정할 수 없습니다.

주의사항

1. '쿠쿠 맞춤밥맛' 기능 사용시 누름현상 발생과 취사상태 등에 영향을 줄 수 있습니다.
어린이의 조작 등으로 인해 단계가 임의로 변경되지 않도록 주의하여 주십시오.
※ 초기 설정치(부드러운밥 1단계, 구수한밥 1단계)는 "1"번 찰진밥으로 설정되어 있습니다.
2. '쿠쿠 맞춤밥맛' 기능을 사용하게 되면 설정된 단계에 따라 취사시간이 다소 길어질 수 있습니다.
3. 구수한밥 단계를 길게 설정하면, 누름현상이 나타날 수 있습니다.

쿠쿠 맞춤취사 기능(취사온도 조절기능)

취사시 가열완료 온도단계를 조절(온도의 높고, 낮음)하여 취사할 수 있는 기능으로 기존 취사시 고정되어 있던 온도단계를 소비자가 직접 조절할 수 있으므로 소비자가 원하는 기호에 맞게 취사할 수 있습니다.

초기값은 OPER. === 으로 설정되어 있으며 경우에 따라 단계별 조절을 해주십시오.

- 높은단계 : 잡곡류로 취사하실 경우나 찰진밥을 좋아하실 경우에 설정해 주십시오.
- 낮은단계 : 햅쌀로 취사하실 경우나 찰진밥을 싫어하실 경우에 설정해 주십시오.

쿠쿠 맞춤취사 사용방법

대기상태에서 모드 버튼을 5회 누르면 부자음과 함께 맞춤취사 설정모드입니다. 선택버튼으로 화력을 조절한 후 확인 버튼을 눌러 주세요!
하는 음성과 함께 "맞춤취사 설정모드"로 들어갑니다. 이때 '쿠쿠 맞춤취사'가 지원되는 전 메뉴가 표시부에 나타납니다.

1 쿠쿠 맞춤취사 설정화면



모드 버튼을 5회 누르면 맞춤취사 설정 화면으로 진입 합니다. 초기값은 화면과 같습니다. (모드버튼을 5회에 누를 시 1초 이상 눌러진 가능합니다)
▶ 메뉴/선택 버튼이 점멸하고 모드, 확인, 취소 버튼이 켜집니다.

2 메뉴 선택 화면

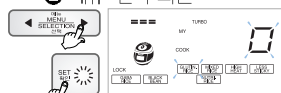

메뉴/선택 버튼을 눌러 맞춤취사 지원 되는 메뉴를 선택하여 주십시오.
▶ 확인버튼을 눌러 메뉴를 선택하여 주십시오.

2-1 높은단계 조정모드



메뉴/선택 버튼을 눌러 표시부가 그림과 같이 변화하도록 합니다.
▶ 확인버튼이 점멸하고 모드, 메뉴/선택, 취소 버튼이 켜집니다.
▶ 버튼을 계속 누르고 있으면 연속으로 변화합니다.

3 낮은단계 조정모드



메뉴/선택 버튼을 눌러 표시부가 그림과 같이 변화하도록 합니다.
▶ 확인버튼이 점멸하고 모드, 메뉴/선택, 취소 버튼이 켜집니다.
▶ 버튼을 계속 누르고 있으면 연속으로 변화합니다.

4 설정 완료 화면



확인 버튼을 누르면 설정된 값이 자동으로 입력됩니다. (취사버튼을 누르거나 입력없이 7초가 경과하면 기능이 취소되고 대기상태로 돌아옵니다)

1. '쿠쿠 맞춤취사' 기능은 백미, 백미 고화력, 백미/발아, 현미/발아, 현미/발아 고화력, 검은콩, 누룽지 메뉴에 개별 적용됩니다.
2. 초기 표시 화면을 기준으로 하여 기호에 따라 맞춤취사 단계를 설정하여 주십시오. 취사단계가 높은 경우 누름현상이 발생할 수 있습니다.
3. 단계별 설정 후 취사시 쌀의 상태 및 흡수율에 따라서 취사상태에서 차이가 있을 수 있습니다.



누룽지 눌음강화 기능의 설정 방법

▶ "누룽지" 메뉴 취사 시 바닥의 밥 눌음 정도를 조절할 수 있는 기능으로 기호에 따라 설정해 주십시오

▶ 누룽지 눌음강화 기능 설정 방법 (누룽지 취사시 눌음량의 증가를 원하시는 경우)



1. 대기상태에서 모드 버튼을 7회 누르면 "누룽지 눌음강화" 설정모드로 진입합니다.
모드버튼을 초기에 누를시 1초 이상 눌러야 진입 가능합니다.
2. "누룽지 눌음강화" 설정모드로 들어왔을때 "누룽지 눌음강화 설정 모드입니다. 선택버튼으로 누룽지 눌음 강화를 선택 또는 해제한 후 확인 버튼을 눌러 주세요." 하는 음성이 나옵니다. 이때, 메뉴/선택 버튼이 점멸하고, 모드, 취소 버튼이 켜집니다.
3. 메뉴/선택 버튼을 누르면 "누룽지 눌음강화가 선택되었습니다. 확인 버튼을 눌러주세요" 하는 음성이 나옵니다.
원하시는 모드를 선택한 후 확인 버튼을 눌러 주십시오. 이때, 확인 버튼이 점멸하고 모드, 메뉴/선택, 취소 버튼이 켜집니다.
4. "누룽지 눌음강화" 설정모드 진입 후 아무런 버튼 입력없이 7초가 지나거나 취소 버튼을 누르면 "시간이 초과되어 기능 설정이 취소 되었습니다."하는 음성과 함께 기능이 설정되지 않고 취소되며 대기모드로 돌아갑니다.

▶ 누룽지 눌음강화 기능 해제 방법 (누룽지 일반 취사를 원하시는 경우)

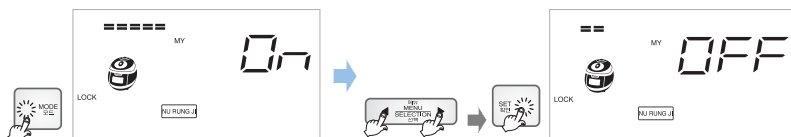

1. 대기상태에서 모드 버튼을 7회 누르면 "누룽지 눌음강화" 설정모드로 진입합니다.
모드버튼을 초기에 누를시 1초 이상 눌러야 진입 가능합니다.
2. "누룽지 눌음강화" 설정모드로 들어왔을때 "누룽지 눌음강화 설정 모드입니다. 선택버튼으로 누룽지 눌음 강화를 선택 또는 해제한 후 확인 버튼을 눌러 주세요." 하는 음성이 나옵니다. 이때, 메뉴/선택 버튼이 점멸하고, 모드, 취소 버튼이 켜집니다.
3. 메뉴/선택 버튼을 누르면 "누룽지 눌음강화가 해제되었습니다. 확인 버튼을 눌러주세요" 하는 음성이 나옵니다. 이때, 확인 버튼이 점멸하고 모드, 메뉴/선택, 취소 버튼이 켜집니다.
4. "누룽지 눌음강화" 설정모드 진입 후 아무런 버튼 입력없이 7초가 지나거나 취소 버튼을 누르면 "시간이 초과되어 기능 설정이 취소 되었습니다."하는 음성과 함께 기능이 설정되지 않고 취소되며 대기모드로 돌아갑니다.

- ▶ 본 기능을 눌음강화 설정 상태로 둘 경우, 누룽지 취사 중 표시부에 "MY" 문자가 표시됩니다.
- ▶ 본 기능은 제품 출시시 눌음강화 해제 상태로 되어 있으니 필요에 따라 설정해 주십시오.



현미/발아는 이렇게 하십시오

발아현미란

현미는 백미에 비해 영양가가 높은 식품이지만 먹었을 때 거칠고 딱딱하며, 소화하기 힘들다는 단점이 있으나 아주 조금만 발아 시켜도 잡자고 있던 효소가 활성화되어 영양성분이 보다 풍부하게 되고 소화 흡수가 훨씬 수월한 형태로 변화됩니다.

현미구입방법

원산지 : 경기 용인
품 목 : 추정
단 위 : 1.5kg
생산년도 : XX XX 년산
도정일자 : XX XX 년 XX 월 XX 일
|||||

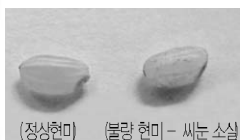

① 먼저 생산일자와 도정일자를 확인 하십시오.

- ▶ 수확한지 1년 이내 그리고 도정일자로부터 3개월 이내의 현미를 사용하십시오.
(현미의 경우 수확년도와 도정날짜가 표시되어 있습니다.)

② 눈으로 현미를 직접 확인하십시오.

- ▶ 시장에서 판매하는 현미의 대부분은 내부를 볼 수 있도록 되어 있습니다.
 - 썩은이 살아 있는지 먼저 확인하십시오.
 - 쌀 표면이 밝은 황색을 띄고 표면에 윤기가 흐르면 좋은 현미이고 표면이 하얗게 일어나거나 색이 검은 기운을 띄면 발아에 적합하지 않은 현미입니다.
 - 조각나거나 덜 여문 현미는 피하시고 쪽집이가 없는 현미를 고르세요.
- ▶ 쪽집이는 발아 중 색어 남새를 유발하고 푸르스름한 색을 띠는 덜 여문 현미는 발아가 되지 않습니다.

발아현미의 특징

발아현미는 영양가 높은 현미를 발아 시켜 영양소를 더욱 증가시키고 현미의 단점인 거친 밥맛이 개선된 소화가 잘되는 훌륭한 영양원입니다.

- ▶ 현미보다 부드러운 밥맛을 즐기실 수 있습니다.
- ▶ 소화가 잘되고 영양소가 풍부합니다 - 발아과정에서 당화호르몬이 분비되어 소화흡수가 잘됩니다.
- ▶ 어린이나 수험생의 영양 건강식으로 좋습니다 - 식이섬유가 풍부합니다.
- ▶ 발아현미에는 GABA(감마아미노낙산)가 다량 함유되어 있습니다. GABA는 간장과 신장의 신진대사를 촉진하며 중성지방 증가 억제 작용, 혈압상승 방지효과, 뇌세포 대사 촉진 등 우리몸에 좋은 효과가 있음이 의학적으로 확인되었습니다.

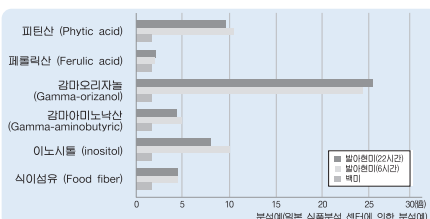

발아현미(6시간)와 백미의 영양 비교

발아현미는 백미에 비해 높은 영양소를 가집니다.

피틴산 10.3배	감마아미노낙산 5배
페룰릭산 1.4배	이노시톨 10배
감마아미노낙산 23.9배	식이섬유 4.3배



현미/발아 메뉴의 조작방법

- 1 발아를 더욱 촉진시키기 위해 현미를 미리 16시간 이내로 침수하여 예비발아를 해주십시오.

예비발아방법

- ▶일반적으로 가정에서 사용하시는 용기에 씻은 현미를 넣은 뒤, 최대한 물을 충분히 넣고 침수시킨 후 예비발아하여 주십시오.
- ▶예비발아는 16시간 이내로 하여 주시고 현미/발아 메뉴 사용 전에는 반드시 흐르는 물에 세척하신 후 사용하여 주십시오. 지나치게 세게 문질러 세척하면 쌀눈(배아)이 떨어져 발아되지 않을 수 있습니다.
- ▶예비발아하실 때 침수시간에 따라 특유의 냄새가 날 수 있습니다.
- ▶예비발아가 완료된 현미는 씻은 후에 내솥에 넣고 취사량에 따라 물높이를 맞춘 후 현미/발아 메뉴를 사용하여 주십시오.
- ▶기온이 높은 여름이나 보관온도 등에 따라 예비발아시에는 냄새가 날 수 있으니 가급적 예비발아시간을 줄여 주시고 더 주의해서 깨끗이 잘 씻어 주십시오.

- 2 뚜껑 결합 손잡이를 "O"(잠금) 방향으로 돌리고, 메뉴/선택 버튼을 눌러 현미/발아 또는 현미/발아 고화력을 선택합니다.

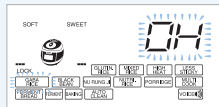

※ 초기 설정 0H0시간

현미/발아 메뉴가 선택되었을 때는 표시부에 아가 표시됩니다.

▶확인 버튼이 점멸하고 모드, 메뉴/선택 취소 압력취사/백미패속 버튼이 켜집니다. ("현미발아 확인 버튼을 눌러주세요," 하는 음성이 나옵니다. 확인 버튼을 누르면 "선택버튼으로 발아시간을 맞추 후 취사 버튼을 눌러주세요," 하는 음성이 나옵니다.)

- 3 확인 버튼을 누르고 메뉴/선택 버튼으로 시간을 설정합니다.

1. <메뉴/선택> 버튼을 누르면
현미/발아시간이 3시간씩 증가합니다.

2. >메뉴/선택> 버튼을 누르면
현미/발아시간이 3시간씩 감소합니다.

3. 현미/발아 시간은 0, 3시간으로 설정 가능합니다.

▶압력취사/백미패속 버튼이 점멸하고, 모드, 메뉴/선택, 취소 버튼이 켜집니다.

※ 현미/발아 0 시간으로 설정 후 압력취사/백미패속 버튼 입력시 즉시 취사가 진행됩니다. 현미를 발아시키지 않고 취사할 경우 또는 이미 발아가 되어있는 현미로 취사할 경우에는 0 시간으로 설정하십시오.

- 4 압력취사/백미패속 버튼을 누릅니다.



※ 현미/발아(일발)발아전여시간이 3시간 남아있을 때

- ▶압력 취사/백미패속 버튼을 누르거나 확인버튼을 누른 후 압력취사/백미패속 버튼을 누르면 설정된 시간만큼 현미/발아를 시작하고 발아 완료 후 즉시 취사가 시작됩니다.
- ▶현미발아중에는 취사 표시가 나타나며 남은 시간이 표시됩니다. ("현미발아 0(설정시간) 시간 후 쿠쿠가 맛있는 취사를 시작합니다." 하는 음성이 나옵니다.)

현미/발아 취사 시 유의사항

- 1 발아된 쌀의 크기를 키우지 않고 좀 더 빨리 드시고 싶으면 예비발아를 하지 않고 현미/발아를 선택하여 원하는 발아시간을 설정하신 후 취사버튼을 눌러 취사하십시오. (쌀의 크기에 따른 영양분의 차이는 크지 않습니다.)
- 2 기온이 높을때 오랜시간 발아시키면 냄새가 날 경우가 있습니다. 그 경우에는 발아 설정시간을 단축하여 짧게 설정하여 주십시오.
- 3 현미/발아 메뉴로 취사하실 경우에는 최대 4인분 이하로 하여 주십시오.
- 4 물은 수도물을 사용하셔도 무방하나 생수를 이용하시면 더욱 좋습니다. 단, 뜨거운 물, 끓인 물은 식힌 경우라 하더라도 발아가 되지 않을 수 있으니 사용을 피해주십시오.
- 5 현미의 발아율이나 쌀의 길이 등의 발아상태는 현미의 종자와 보관상태, 보관기간에 따라 차이가 있을 수 있습니다.
- 발아현미는 현미를 씻으신 것으로, 현미의 종자에 따라 발아율 및 발아된 후의 쌀의 길이에 차이가 있을 수 있습니다. 발아시킬 현미는 반드시 수확후 1년 미만의 것을 사용해 주시고, 도정후 보관기간이 가급적 짧은 것을 이용해 주십시오.
- 6 현미/발아 메뉴의 경우 3H 설정시에는 예약이 되지 않습니다. 예약을 원하실 경우에는 "0H"로 설정하신 후 예약해 주십시오. (67쪽 참조)
- 7 현미의 종류에 따라 발아노이징 또는 발상태의 차이가 나타날 수 있습니다.
기호에 맞게 물량을 가감하거나 맞춤밥맛 기능을 이용해 주십시오.(57~59쪽 참조)
- 8 사용환경이나 쌀 상태에 따라서 쌀이 보이지 않을 수 있습니다.



만능찜 · 누룽지는 이렇게 하십시오

만능찜 사용 및 예약방법

1

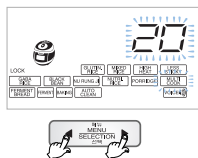

뚜껑 결합 손잡이를 “●”(잠김) 방향으로 돌리고, 메뉴/선택 버튼을 눌러 만능찜을 선택합니다.

- ▶ 확인 버튼이 점멸하고 메뉴/선택, 취소, 압력취사/백미패속 버튼이 켜집니다.
- ▶ 만능찜 메뉴가 선택되었을 때는 표시부에 20분이 표시됩니다. (“만능찜 확인버튼을 눌러주세요.” 하는 음성이 나옵니다.)

2

확인 버튼을 누르고 메뉴/선택 버튼으로 시간을 설정합니다.

- ▶ 메뉴/선택 버튼이 점멸하고 취소, 압력취사/백미패속 버튼이 켜집니다.
- ▶ “선택버튼으로 요리시간을 맞춘 후 취소버튼을 눌러주세요.” 하는 음성이 나옵니다. (메뉴별 시간 설정은 요리안내를 참조하세요.)



1. 버튼을 누르면 만능찜 시간이 5분씩 증가합니다. (90분 이후에는 10분씩 증가합니다.)
▶ 계속 누르고 있으면 연속으로 변합니다.



2. 버튼을 누르면 만능찜 시간이 5분씩 감소합니다. (90분 이후에는 10분씩 감소합니다.)
▶ 계속 누르고 있으면 연속으로 변합니다.

3. 만능찜 시간은 10분~120분까지 설정 가능합니다.



원하는 시간을 선택 후 확인 버튼을 누르면 *취사나 예약 버튼을 눌러 주세요 하는 음성이 나옵니다.

3



압력취사/백미패속 버튼을 누릅니다.

- ▶ 압력취사/백미패속 버튼이 점멸하고 메뉴/선택, 취소 버튼이 켜집니다.
- ▶ 압력취사/백미패속 버튼을 누르면 만능찜 취사가 시작됩니다.
- ▶ 만능찜 취사가 시작되면 취사 표시가 나타나며 남은 시간이 표시됩니다.
- ▶ “만능찜 00분(설정시간) 쿠크가 맛있는 요리를 시작합니다.” 하는 음성이 나옵니다.

4

만능찜 예약은 이렇게 하십시오.

1. 현재 시간이 맞는지 확인합니다.

2. 뚜껑 결합 손잡이를 “●”(잠김) 방향으로 돌리고 예약 자동선택 버튼을 누릅니다.



3. 메뉴/선택 버튼을 눌러 만능찜을 선택하고 확인 버튼을 누릅니다.



4. 메뉴/선택 버튼을 눌러 만능찜 요리시간을 설정하고 확인버튼을 누릅니다.



5. 메뉴/선택 버튼을 눌러 예약시간을 설정합니다.



6. 압력취사/백미패속 버튼을 누릅니다.



누룽지 만드는 방법

1. 뚜껑 결합 손잡이를 “●”(잠김)위치에 맞추고 메뉴/선택 버튼을 눌러 누룽지를 선택합니다. 누룽지 농도감정화능, 55쪽 참조
2. 압력취사/백미패속 버튼을 눌러 취사를 시작합니다
3. 누룽지가 완료되면 뚜껑을 열고 밥은 덜어내 드시고, 바닥의 누룽지는 기호에 따라 드시면 됩니다.
 - ▶ 누룽지 취사는 최대 4인분까지만 가능합니다.
 - ▶ 누룽지 취사시 물량은 “백미” 물준금 기준으로 맞추시면 됩니다.
 - ▶ 쌀을 너무 깨끗이 씻지 말고 물이 불투명할 정도 취사하십시오.
 - ▶ 누룽지를 강하게(헐게)하고 싶은 경우, 물량을 맞춘 내솥을 제품체에 넣고 뚜껑을 닫아 쌀을 30분 정도 물에 불린 후 취사하십시오.

발효빵은 이렇게 하십시오



발효빵 발효 메뉴 사용 방법

- 1 뚜껑결합 손잡이를 잠김으로 돌리고, 메뉴/선택 버튼을 눌러 발효빵 발효 메뉴를 선택합니다.

- ▶ "발효빵 발효 확인 버튼을 눌러주세요"하는 음성이 나옵니다.
- ▶ 확인 버튼이 점멸하고, 메뉴/선택, 취소, 압력취사/백미쾌속 버튼이 켜집니다.
- ▶ 발효빵 발효 메뉴가 선택되었을 때 표시부에 40분이 표시됩니다.



- 2 확인 버튼을 누르고, 메뉴/선택 버튼을 눌러 원하시는 발효시간을 설정 하십시오.

- ▶ 메뉴/선택 버튼이 점멸하고, 취소, 압력취사/백미쾌속 버튼이 켜집니다.
- ▶ "선택 버튼으로 발효시간을 맞춘 후 취소버튼을 눌러주세요."하는 음성이 나옵니다.
- ▶ 발효시간은 5분~120분까지 설정 가능합니다. (90분 이후에는 10분씩 증가 또는 감소합니다.)

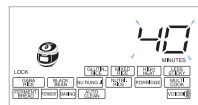

※ 초기 설정시 40분

- 3 압력취사/백미쾌속 버튼을 눌러 주십시오.

- ▶ 압력취사/백미쾌속 버튼을 누르면 발효빵 발효가 시작됩니다.
- ▶ "발효빵 발효 00분 쿠기가 발효빵 발효를 시작합니다."하는 음성이 나옵니다.
- ▶ 발효가 시작되면 취소표시가 나타나며, 남은 시간이 표시됩니다.



- 4 [1차 발효]가 완료되면, 반죽 전체를 가볍게 눌러 가스를 뺀 후, ②, ③을 반복하여 [2차 발효]를 진행해 주십시오.

- ▶ 2차 발효가 완료 된 후, 뚜껑을 열고, 반죽이 2차 발효 전 대비 1.5 ~ 2배 정도 팽창되어 있는지를 확인해 주십시오.

발효빵 굽기 메뉴 사용 방법

- 1 메뉴/선택 버튼을 눌러 발효빵 굽기 메뉴를 선택해 주십시오.

- ▶ "발효빵 굽기 확인 버튼을 눌러주세요."하는 음성이 나옵니다.
- ▶ 확인 버튼이 점멸하고, 메뉴/선택, 취소, 압력취사/백미쾌속 버튼이 켜집니다.
- ▶ 발효빵 굽기 메뉴가 선택되었을 때 표시부에 40분이 표시됩니다.



- 2 확인 버튼을 누르고, 메뉴/선택 버튼을 눌러 원하시는 굽기시간을 설정 하십시오.

- ▶ 메뉴/선택 버튼이 점멸하고, 취소, 압력취사/백미쾌속 버튼이 켜집니다.
- ▶ "선택 버튼으로 굽기시간을 맞춘 후 취소 버튼을 눌러주세요."하는 음성이 나옵니다.
- ▶ 굽기시간은 1분~80분까지 설정 가능합니다. (20분 이후에는 5분씩 증가 또는 감소합니다.)
- ▶ 반죽의 발효 상태 및 재료를 용량에 따라 굽기 시간을 설정해 주십시오.

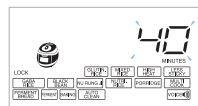

※ 초기 설정시 40분

- 3 압력취사/백미쾌속 버튼을 눌러 주십시오.

- ▶ 압력취사/백미쾌속 버튼을 누르면 발효빵 발효가 시작됩니다.
- ▶ "발효빵 굽기 00분 쿠기가 맛있는 발효빵 굽기를 시작합니다."하는 음성이 나옵니다.
- ▶ 굽기가 시작되면 취소표시가 나타나며, 남은 시간이 표시됩니다.



※ 다 구워졌으면 바로 빵을 꺼냅니다. 그대로 두면 내술에 달라 붙습니다.
※ 완료 후, 빵을 직접 손 대지 않도록 주의하십시오. 화상을 입을 우려가 있습니다.



발효빵은 이렇게 하십시오

▼ 발효 시킨 반죽이나, 구워진 빵이 이상할 때 아래의 사항을 확인해 주십시오.

	증 상	확인사항	조치사항
발효시킨 반죽	• 발효시킨 반죽이 팽창하지 않거나, 너무 많이 팽창 할 때	• 재료의 용량은 정확히 하셨습니까? 발효시간이 길거나, 부족하지는 않았습니까?	• 요리 안내(81쪽)를 참조하여 재료의 용량을 정확히 하십시오.
	• 반죽이 내솥바닥에 눌러 붙을 때	• 재료를 잘 반죽하셨습니까?	• 재료의 용량을 확인 후, 반죽하여 주십시오.
구워진 빵	• 빵이 작고, 딱딱할 때	• 반죽의 재료, 발효 시간을 정확히 하셨습니까?	• 요리 안내(81쪽)를 참조하여, 재료의 용량 및 발효, 시간을 정확히 하십시오.
	• 결이 거칠고, 퍼석퍼석 할 때	• 발효 시간이 길거나 반죽을 정확히 하셨습니까?	
	• 빵이 끈적끈적(빵이 설익음) 할 때	• 발효 또는 굽기 시간이 부족하지 않았습니까?	• 2차 발효가 완료된 반죽을 내솥 중앙에 놓아 주십시오. 빵 굽는 시간을 늘려 주십시오.
	• 빵이 탈 때	• 발효 또는 굽기 시간이 길지 않았습니까?	
	• 빵의 밑면이 구워진 색이 나지 않을 때	• 반죽을 내솥 중앙에 두셨습니까? 빵 굽는 시간이 부족하지 않았습니까?	• 발효빵 굽기가 완료되면 바로 빵을 꺼내주십시오.
	• 빵 표면에 주름이 생기거나, 끈적끈적거릴 때	• 다 구워진 빵을 바로 꺼내셨습니까?	

※ 반죽재료의 종류 • 분량을 잘못 맞추거나, 발효 시간이 짧으면 발효가 부족하게 됩니다.

※ 반죽재료의 종류 • 분량을 잘못 맞추거나, 발효 시간이 길면 너무 많이 발효됩니다.

예약 취사는 이렇게 하십시오



예약 취사하는 방법

현재 시각이 오후 9시이고 다음날 오전 7시 40분에 식사를 하고 싶은 경우

1 현재 시각이 맞는지 확인합니다.

- ▶ 현재 시각을 맞추는 방법은 51쪽을 참조하십시오.
- ▶ 현재 시각이 맞지 않을 경우 예약취사 시각이 맞지 않으므로 현재 시각으로 정확히 맞춥니다.
- ▶ 오전, 오후가 바뀌지 않도록 주의합니다.



2 뚜껑 결합 손잡이를 "●" (잠금) 방향으로 돌려 잠김표시가 나타나면 예약/자동세척 버튼을 누릅니다.

- ▶ 메뉴/선택 버튼이 점멸하고 예약/자동세척, 확인 취소, 압력취사/백미패속 버튼이 켜집니다.
- ▶ 예약 시각은 제품 출하시 오전 6시 30분에 맞추어져 있으므로 이 시각에 예약 취사를 원하시는 분은 예약시각 설정을 하지 않아도 됩니다.
- ▶ 뚜껑 결합 손잡이를 "●" (잠금) 방향으로 돌리지 않고 예약/자동세척 버튼을 누르면 예약이 되지 않습니다.
- ▶ 예약/자동세척 버튼을 누르면 그림과 같이 기존에 설정되어 있는 예약 시각 표시가 나타나고, "PRESET" 표시가 깜박거립니다.
"선택버튼으로 취사완료 시각을 맞춘 후 취사나 확인버튼을 눌러주세요" 하는 음성이 나옵니다.
- ▶ 현미/알아 메뉴의 경우 "OK" 설정시에만 예약이 가능합니다.
- ※ 보온 중일 때 예약 취사를 설정하실 경우 취소버튼을 눌러 보온을 취소한 후 예약시간을 설정해 주십시오.



3 메뉴/선택 버튼을 눌러 예약 시각을 설정합니다.

- ▶ 확인버튼이 점멸하고 메뉴/선택, 취소, 압력취사/백미패속 버튼이 켜집니다.

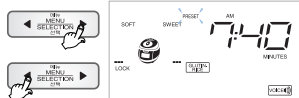

※ 예약시각 오전 7시 40분 설정시

4 확인 버튼을 누른 후 메뉴/선택 버튼을 눌러 예약 시간을 설정합니다.

- ▶ 메뉴/선택 버튼이 점멸하고 예약/자동세척, 확인, 취소, 압력취사/백미패속 버튼이 켜집니다.
- ▶ < 버튼은 누를 때마다 10분 단위로 증가합니다.
- ▶ > 버튼은 누를 때마다 10분 단위로 감소합니다.
- ▶ 계속 누르고 있으면 연속으로 변합니다. (반복기능)
- ※ 오전/오후가 바뀌지 않도록 주의하십시오.

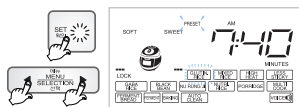

5 압력취사/백미패속 버튼을 누릅니다.

- ▶ 압력취사/백미패속 버튼이 점멸하고 메뉴/선택, 취소버튼이 켜집니다.
- ▶ "백미 맛있는 취사가 예약 되었습니다. 내일 00, 00시 00분에 예약취사가 완료됩니다" 하는 음성이 나옵니다.
- ▶ 예약 설정된 시각에 예약 취사가 완료됩니다.
(취사량 및 사용조건에 따라 완료시간이 다소 차이가 날 수도 있습니다.)
- ▶ 한 번 설정되어 취사가 완료된 예약 시각은 항상 기억되므로 예약 시각을 맞출 필요없이 예약/자동세척 버튼만 누르면 됩니다.
- ※ 예약 취사 시간은 메뉴별 최대인분 기준으로 설정되어 있으므로 소량 취사시 예약시간보다 일찍 취사가 완료될 수 있습니다.

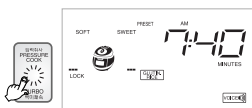



예약 취사 / 간편 불림 기능은 이렇게 하십시오

예약 취사시 유의사항

1 예약 취사를 할 경우

- ▶ 쌀이 개동된 지 오래되어 매우 말라버린 경우에는 흠뻑이 되는 수도 있습니다.
- ▶ 예약취사 설정시간 또는 주변 환경조건에 따라서 밥이 되거나 잘어질 수 있으므로 내솥표시의 물(水)높이 기준에서 가감하여 물량을 조절해 주십시오.
- ▶ 예약 취사 용량이 많거나 장시간 예약취사를 설정하실 경우 멜라노이징(미세 밥 놀음)현상이 증가할 수 있습니다.
- ▶ 세척미는 집전된 전분이 많으므로 예약 취사 시 놀음이 발생할 수 있습니다. 세척미를 흐르는 물에 행귀 취사하시거나, 취사 용량을 적게 해주시면 놀음 정도가 감소합니다.

2 예약 시각 변경

- ▶ 예약시각을 변경할 경우는 취소 버튼을 2초 이상 눌러 취소시킨 후 다시 시작하십시오.

3 예약 설정 가능 시간을 벗어난 경우

- ▶ 설정 시간이 예약 설정 가능 시간보다 짧았을 경우 즉시 취사를 시작합니다.

4 설정시간이 13시간을 초과할 경우

- ▶ **"13h"**가 표시되고 예약 시간은 자동적으로 13시간으로 변경됩니다.
예) 오후 5시에 내일 오전 7시 취사 원료를 예약하면 {설정시간 14시간이 됨} **"13h"**가 표시되고 예약 시각이 오전 6시로 자동 변경됩니다. {설정시간 13시간}
- ※ 예약시간이 13시간을 초과할 경우 냄새 및 번색의 원인이 되고, 여름철에는 쌀이 쉬기 때문에 13시간 이하로 예약설정 가능시간을 설정하였습니다.
- ※ 낮 12시에 예약취사 원료를 원하실 경우 오후 12:00로 설정해 주십시오.
- ※ 예약취사 기능은 현재시간 기준 1시간 후에서 13시간 이내로 취사원료를 원하실때 사용해 주십시오.
- ※ 예약취사 진행중에 현재 시각을 확인하려면 확인 버튼을 누르면 현재 시각이 약 2초간 나타납니다.

메뉴별 예약 설정 가능 시간

메뉴 구분	백미	백미 고화력	잡곡	잡곡 고화력	Soft 백미	현미/쌀야 고화력	현미/쌀야 고화력	검은콩	누룽지	영양밥	영양죽	발효밥	만능찜	자동세척 (자동세척)
취사시간	37분+ 및출발시간 ~13시간	42분+ 및출발시간 ~13시간	58분+ 및출발시간 ~13시간	63분+ 및출발시간 ~13시간	59분 ~13시간	60분+ 및출발시간 ~13시간	64분+ 및출발시간 ~13시간	69분+ 및출발시간 ~13시간	74분+ 및출발시간 ~13시간	38분 ~13시간	94분 ~13시간	생성시간 (+분) ~13시간	(생성시간 (+분) ~13시간	27분 ~13시간

간편 불림 기능

취사 시작시 간편하게 불림시간을 선택하여 선택된 시간만큼 불림 후 취사할 수 있는 기능입니다.

▶ 설정 방법

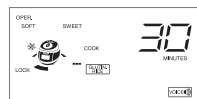
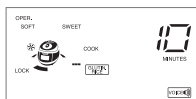

1. 백미, 백미쾌속, 백미고화력, 잡곡, Soft 백미, 잡곡쾌속, 잡곡고화력, 영양밥, 누룽지, 검은콩 메뉴 취사 시작 후 5초 이내 예약버튼을 누르면 간편불림 기능 설정 모드로 진입합니다.
 2. 간편 불림 기능 설정 모드로 진입 시, 예약/자동세척버튼을 누를 때마다 취사 전 불림시간이 10분 → 30분 → 60분 → 불림시간 없음으로 반복하여 변경됩니다.
 3. 불림시간 선택 중 버튼입력 없이 5초 경과시 현재 불림 시간이 적용됩니다. 원하시는 불림 시간 선택시 해당 불림 시간이 지나면 취사가 진행됩니다.
- ※ 선택된 불림시간은 1분 단위로 감소됩니다.
 - ※ 간편 불림 기능 동작 중 두경 결합 손잡이를 열림방향으로 돌릴 경우, 취사가 취소됩니다.
 - ※ 불림시간이 길어짐에 따라 멜라노이징 현상이 증가할 수 있습니다.

예약 재가열은 이렇게 하십시오



예약 재가열 사용 방법

- ▶ 보온을 하지 않고 밥술에 보관중인 밥을 원하시는 시각에 따뜻하게 드시고 싶을 때, 설정하십시오.
- ▶ 예약 재가열은 100분동안 진행되므로 밥을 드시고자 하는 시각에서 최소 100분 전 예약 재가열을 하십시오.

현재 시각이 오후 9시이고 다음날 오전 6시 30분에 따뜻한 식사를 하고 싶을 경우

1 현재 시각이 맞는지 확인합니다.

- ▶ 현재 시각을 맞추는 방법은 5쪽을 참조하십시오.
- ▶ 현재 시각이 맞지 않을 경우 예약 재가열 완료 시각이 맞지 않으므로 현재 시각으로 정확히 맞춥니다.
- ▶ 오전, 오후가 바뀌지 않도록 주의합니다.



2 뚜껑 결합 손잡이를 "●"(잠김)방향으로 돌려 잠김표시가 나타나면 예약/자동세척 버튼을 누릅니다.

- ▶ "예약, 선택버튼으로 예약메뉴를 선택한 후 확인 버튼을 눌러주세요." 하는 음성이 나옵니다.
- ▶ 메뉴/선택, 보온/재가열 버튼이 점멸하고, 예약/자동세척, 확인, 취소, 압력취사/백미쾌속 버튼이 켜집니다.
- ▶ 뚜껑 결합 손잡이를 "●"(잠김)방향으로 돌리지 않고 예약/자동세척 버튼을 누르면 예약이 되지 않습니다.

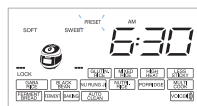

3 보온 버튼을 누르면 예약 재가열 설정 모드로 진입합니다.

- ▶ "예약 재가열, 선택 버튼으로 재가열 완료 시각을 맞춘 후 보온 버튼을 눌러주세요." 하는 음성이 나옵니다.
- ▶ 메뉴/선택 버튼이 점멸하고, 보온/재가열, 확인, 취소 버튼이 켜집니다.
- ▶ 예약 시각은 저온 출하시 오전 6시 30분에 맞추어져 있으므로 이 시각에 예약 재가열을 원하시면 별도의 예약시간 설정을 하지 않아도 됩니다.

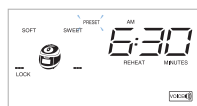

4 메뉴/선택버튼을 눌러 예약 재가열 완료 시각을 설정합니다.

- ▶ 보온/재가열 버튼이 점멸하고, 메뉴/선택, 확인, 취소 버튼이 켜집니다.
- ▶ D 버튼을 누를 때마다 10분 단위로 증가합니다.
- ▶ Q 버튼을 누를 때마다 10분 단위로 감소합니다.
- ▶ 계속 누르고 있으면 연속으로 변합니다.(반복기능)
- ※ 오전/오후가 바뀌지 않도록 주의하십시오.

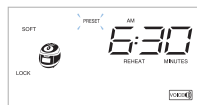

5 확인버튼을 누릅니다.

- ▶ "보온 버튼을 눌러주세요." 하는 음성이 나옵니다.
- ▶ 보온/재가열 버튼이 점멸하고, 메뉴/선택, 확인, 취소 버튼이 켜집니다.



6 보온/재가열 버튼을 누릅니다.

- ▶ "따끈따끈한 재가열이 예약되었습니다. 오늘/내일 ○○, ○○시○○분에 예약 재가열이 완료 됩니다." 하는 음성이 나옵니다.
- ▶ 예약 재가열 설정 시각에 예약 재가열이 완료됩니다.
- ▶ 한번 설정되어 재가열이 완료된 예약 시각은 항상 기억되므로 예약 시각을 맞추는 필요없이 보온/재가열 버튼만 누르면 됩니다.





예약 재가열은 이렇게 하십시오

예약 재가열시 유의 사항

1 예약 재가열을 할 경우

- ▶ 취사가 완료된 후 상온에서 장시간 보관 된 밥은 수분이 증발되어 예약 재가열을 하실 경우 밥이 마르거나 멜라노이징미세 밥 눌음 현상이 발생할 수 있습니다.
- ▶ 밥양이 많은 경우 밥이 먹기 좋은 따끈따끈한 온도까지 충분히 데워지지 않을 수 있으니 예약 재가열 설정시 밥양은 3인분 내술의 절반 가량 이내를 권장합니다.
- ▶ 냉장 또는 냉동 보관된 밥의 경우 보관 상태에 따라 예약 재가열 완료 후 밥이 덜 데워지거나 밥 마름 및 멜라노이징미세 밥 눌음 현상이 증가할 수 있습니다.
- ▶ 냉장 보관된 밥 사용시에는 내술에 옮겨 담은 후 주걱을 사용하여 골고루 저어 뭉쳐진 밥을 잘 펼친 후 예약 재가열 하시기 바랍니다.
- ▶ 냉동 보관된 밥은 반드시 해동 후 예약 재가열 하시기 바랍니다.
- ▶ 상온에서 보온하지 않고 장시간 밥술에 보관시에는 기온이 높은 여름이나 보온 온도 등에 따라 냄새가 날 수 있으니 가급적 보관 시간을 줄여주십시오.

2 예약 시간 변경

- ▶ 예약 시각을 변경할 경우는 취소 버튼을 2초 이상 눌러 취소시킨 후 다시 시작하십시오.

3 예약 설정 가능 시간을 벗어난 경우

- ▶ 설정 시간이 예약 설정 가능 시간(100분)보다 짧았을 경우 즉시 예약 재가열을 시작합니다.

4 설정시간이 13시간을 초과할 경우

- ▶ “ 13Mo ”가 표시되고 예약 시간을 자동적으로 13시간으로 변경됩니다.
예) 오늘 오후 5시에 내일 오전 7시 예약 재가열 완료를 예약하면(설정시간4시간이 됨)
“ 13Mo ”가 표시되고 예약 시각이 내일 오전 6시로 자동 변경됩니다.(설정시간 13시간)
- ※ 예약 재가열 시간이 13시간을 초과할 경우 냄새 및 변색의 원인이 되고, 주변기온에 따라 밥이 쉬기 때문에 13시간 이하로 예약설정 가능시간을 설정합니다.
- ※ 낮 12시에 예약 재가열 완료를 원하시는 경우 오후 12:00로 설정해 주십시오.
- ※ 예약 재가열 기능은 현재시각 기준 100분 후에서 13시간 이내로 재가열 완료를 원하실 때 사용해 주십시오.
- ※ 예약 재가열 진행중에 현재 시각을 확인하려면 확인 버튼을 누르면 현재 시각이 약2초간 나타납니다.



밥을 맛있게 보온하려면

식사하실 때

- ▶보온 중 식사를 하실 때 따끈따끈한 밥을 원하시면, 보온/재가열 버튼을 누르면 "따끈따끈한 보온/재가열을 시작합니다."하는 음성과 함께 보온재가열이 시작되고 9분 후 밥을 드시면 금방 지은 밥처럼 따끈따끈한 밥을 드실 수 있습니다.
- ▶전원을 인가 후 대기상태에서 재가열을 사용하실 경우에는 뚜껑결합 손잡이를 "●"(잠김)위치로 돌린후 보온/재가열 버튼을 눌러 보온으로 전환되면 보온/재가열 버튼을 1회 더 눌러 주십시오.

〈보온중〉



표시부의 "3H"는 보온 경과 시간인 3시간임을 의미합니다.

〈재가열 중〉



표시부의 "0" 표시가 빙글빙글 돌아가고 남은 시간을 표시하며 재가열을 합니다.

〈재가열 완료〉



재가열이 끝나면 "보온재가열이 완료되었습니다. 밥을 잘 저어 주세요."하는 음성과 완료효 과음(쿠~쿠~)이 나온 후 다시 보온을 진행하며 보온 경과 시간을 표시합니다.

※ 보온 중일 때 현재시간을 변경할 경우에는 51쪽을 참조하여 주십시오.

- ▶재가열 기능을 너무 자주 사용하시면 밥이 변색되거나 마르는 경우가 있습니다. 1일 1~2회만 사용하세요.
- ▶별도의 전열기구나 가스불로 밥을 지은 경우는 밥을 밥솥에 담은 후 보온/재가열 버튼을 1회 눌러 보온을 합니다. 이때, 표시부에 "OK"가 표시됩니다. (아와 같이 차가운 밥솥에 뜨거운 밥을 옮겨 담아 보온할 경우 변색이 있을 수 있습니다.)
- ▶보온 24시간 경과 이후부터 보온 경과시간을 깜빡이게 표시하여 보온이 장시간 경과 되었음을 알립니다.
- ▶보온중 뚜껑결합손잡이가 "●"(열림) 상태시 재가열이 진행되지 않습니다. 뚜껑결합손잡이를 "○"(잠김)으로 돌린후, 보온/재가열 버튼을 눌러주십시오.
- ▶재가열 진행중 뚜껑 결합손잡이를 "●"(열림)으로 돌릴경우, 표시부에 "E01"가 표시됩니다. 이때 가열이 취소되고 보온이 진행됩니다.

보온할 때 주의사항

취사 직후나 보온 중 뚜껑을 열 때 압력에 의해 뚜껑이 잘 안열리는 경우가 있습니다. 뚜껑을 열 때는 압력추를 젓혀 압력이 완전히 제거된 다음 열어 주십시오.

보온 또는 재가열시 반드시 뚜껑 결합 손잡이를 "○"(잠김방향)으로 돌려주십시오. (뚜껑 열림 버튼 파손 및 보온 성능에 영향을 줍니다.)

취사 완료 후 밥을 밀면까지 골고루 섞어 보온하면 밥상태가 좋습니다. (적은 밥은 내술의 중앙에 블록하게 모아서 보온하십시오.)

보온 중 내술에 밥이 없거나 사용하지 않을 경우에는 취스 버튼을 눌러 보온을 취소하거나, 전원코드를 콘센트에서 뽑아 주십시오.

주걱을 내술을 넣어 두 체로 보온하지 마십시오. 특히, 너무주걱 등은 세균을 발생시켜 냄새의 원인이 됩니다.

장시간 보온하면 밥이 변색되고 냄새가 날 수 있으므로 보온은 12시간 이내로 하는 것이 좋습니다.

특히, 압력밥은 특성상 일반 밥솥의 밥보다 변색이 빨리 됩니다. 보온 24시간 경과 이후부터 보온 경과시간을 깜빡이며 표시합니다.

잡곡, 현미는 백미보다 보온 상태가 좋지 않으므로 가급적 보온은 피하십시오.

보온 중 내술의 가장자리나 증기 배출구 하단부는 부분적으로 밥이 하얗게 변하고 부풀어 오를 수도 있습니다. 이럴 경우는 밥을 저어서 섞어 주십시오.

너무 적은 밥을 보온하거나 먹다 남은 밥이나 찬밥을 보온 중인 밥과 섞어서 보온하지 마십시오. 밥에서 냄새가 날 수 있습니다. (찬밥은 전자레인지로 이용하십시오.)



밥을 맛있게 보온하려면

보온온도 조정방법

청소를 자주하고 물을 끓여 소독을 하였는데도 냄새가 나고 물이 맷허거나 색깔이 변하는 경우는 보온 온도가 맞지 않는 경우이므로 보온 온도를 조정합니다.

보온 온도를 조정하고자 하실 때는 서비스센터로 문의 하시면 상세히 안내해 드리겠습니다.

온도를 올릴 때

온도를 내릴 때

②-1 메뉴/선택 버튼을 눌러 표시부가 74°→75°→76°→77° 78°→79°→80° 와 같이 변화도록 합니다.
 ▶ 확인버튼이 점멸하고 메뉴/선택 취소버튼이 켜집니다.
 ▶ 계속 누르고 있으면 연속으로 변합니다

③ 원하는 온도를 설정한 후 확인버튼을 누르면 설정된 온도가 '보온온도 설정이 완료되었습니다' 하는 음성과 함께 자동으로 입력됩니다. (취소 버튼을 누르거나 입력없이 7초가 경과하면 기능이 취소되고 대기상태로 돌아갑니다.)

②-2 메뉴/선택 버튼을 눌러 표시부가 74°→73°→72°→71°→70°→69° 와 같이 변화도록 합니다.
 ▶ 확인버튼이 점멸하고 메뉴/선택 취소버튼이 켜집니다.
 ▶ 계속 누르고 있으면 연속으로 변합니다

※ 제품 출고 시 설정된 기준온도는 설명서와 다를 수 있습니다.

온도조정치

1. 흰 냄새가 많이 나고 물이 많이 맷허는(밥이 식는) 경우 : 보온 온도가 낮은 경우입니다. 보온 온도를 1~2℃정도 높여 줍니다.
2. 밥 색깔이 심하게 누렇게 밥이 마르면서 냄새가 날 경우 : 보온 온도가 높은 경우입니다. 보온 온도를 1~2℃정도 낮춰 줍니다.

맛춤풀보온 기능 조정방법

보온 시 뚜껑을 열 때 물이 많이 흐를 경우나 밥 가장자리에 밥 퍼짐 현상이 생길 경우에 사용합니다.

① 대기상태에서 모드 버튼을 4회 누릅니다. 표시부가 "맛춤풀보온 설정모드"입니다. 선택버튼으로 온도를 조절 한 후 확인버튼을 눌러주세요." 하는 음성과 함께 그림과 같이 표시되며 초기값을 나타냅니다.
 (모드버튼을 초기에 누를 시 1초 이상 눌러야 진입 가능합니다.)
 ▶ 메뉴/선택버튼이 점멸하고 모드 확인 취소버튼이 켜집니다

②-1 메뉴/선택 버튼을 눌러 표시부가 그림과 같이 변화하도록 합니다.(높임)
 ▶ 확인버튼이 점멸하고 모드 메뉴/선택 취소버튼이 켜집니다.
 ▶ 계속 누르고 있으면 연속으로 변합니다

③ 원하는 값을 설정한 후 확인버튼을 누르면 설정된 값이 맛춤풀보온 설정이 완료되었습니다" 하는 음성과 함께 자동으로 입력됩니다. (취소버튼을 누르거나 입력없이 7초가 경과하면 기능이 취소되고 대기상태로 돌아갑니다.)

②-2 메뉴/선택 버튼을 눌러 표시부가 그림과 같이 변화하도록 합니다.(낮춤)
 ▶ 확인버튼이 점멸하고 모드 메뉴/선택 취소버튼이 켜집니다.
 ▶ 계속 누르고 있으면 연속으로 변합니다

1. 뚜껑을 열때 물이 많이 흐를 경우 : 메뉴/선택 버튼을 눌러 설정모드를 높여 줍니다.
2. 밥 가장자리에 밥퍼짐 현상이 생기는 경우 : 메뉴/선택 버튼을 눌러 설정모드를 낮춰 줍니다.



취침보온 모드 설정방법

정시간 보온을 유지할 시 밥품질(변색, 마름, 냄새등)의 저하예방을 위해 취침시간(PM 10 : 00 ~ AM 04 : 00)동안 보온온도를 저온상태로 유지하는 기능으로 필요에 따라 설정해 주십시오.

▶ 설정방법



1. 대기상태에서 모드 버튼을 6회 누르면 취침보온 모드로 진입합니다.
모드버튼을 초기에 누를시 1초이상 눌러야 진입 가능합니다.
2. "취침보온" 설정모드로 들어왔을 때 "취침보온 설정모드입니다. 메뉴/선택 버튼으로 취침 보온을 선택 또는 해제한 후 확인 버튼을 눌러주세요."하는 음성이 나옵니다. 이때, 메뉴/선택 버튼이 점멸하고 모드, 확인, 취소 버튼이 켜집니다.
3. 메뉴/선택 버튼을 누르면 "취침 보온이 선택되었습니다. 확인 버튼을 눌러주세요"하는 음성이 나옵니다.
원하시는 모드를 선택한 후 확인 버튼을 눌러 주십시오. 이때 확인 버튼이 점멸하고 모드, 메뉴/선택, 취소 버튼이 켜집니다.
4. "취침보온" 설정모드 진입 후 취소 버튼을 누르거나 아무런 버튼 입력없이 7초가 지나면 "시간이 초과되어 기능 설정이 취소되었습니다."하는 음성과 함께 기능이 설정되지 않고 취소되며 대기모드로 돌아옵니다.

▶ 설정 상태에서 해제방법



1. 대기상태에서 모드 버튼을 6회 누르면 취침보온 모드로 진입합니다.
모드버튼을 초기에 누를시 1초이상 눌러야 진입 가능합니다.
2. "취침보온" 설정모드로 들어왔을 때 "취침보온 설정모드입니다. 선택 버튼으로 취침 보온을 선택 또는 해제한 후 확인 버튼을 눌러주세요."하는 음성이 나옵니다. 이때, 메뉴/선택 버튼이 점멸하고 모드, 확인, 취소 버튼이 켜집니다.
3. 메뉴/선택 버튼을 누르면 "취침 보온이 해제되었습니다. 확인 버튼을 눌러주세요"하는 음성이 나옵니다.
원하시는 모드를 선택한 후 확인 버튼을 눌러 주십시오. 이때, 확인 버튼이 점멸하고 모드, 메뉴/선택, 취소 버튼이 켜집니다.
4. "취침보온" 설정모드 진입 후 취소 버튼을 누르거나 아무런 버튼 입력없이 7초가 지나면 "시간이 초과되어 기능 설정이 취소되었습니다."하는 음성과 함께 기능이 설정되지 않고 취소되며 대기모드로 돌아옵니다.

- ▶ 본 기능을 설정시 취침시간 동안 보온온도가 저온상태로 유지되오니 취침시간에 보온이 필요한 분은 설정하지 마십시오.
기온이 높은 여름철에는 밥이 상해서 변색되거나 냄새가 날 수 있습니다. 여름철에는 "취침보온" 모드 설정을 가급적 하지 마십시오.
- ▶ 본 기능은 제품 출하시 해제 상태로 되어 있으니 필요에 따라 설정해 주십시오.

보온 시 냄새가 날 때

- ▶ 청소를 자주 해 주십시오. 특히, 뚜껑부의 청소상태가 나쁘면 세균이 번식하여 보온시 냄새가 날 수 있습니다.
- ▶ 외관상 깨끗하더라도 곳곳에 세균이 서식하여 보온시 냄새를 발생시킬 수 있으므로 냄새가 많이 날 경우는 자동세척(자동살균 세척)메뉴를 이용하여 세척하여 주십시오. 자동세척(자동살균세척) 완료 후 내솥을 반드시 깨끗이 씻어 냅니다. (56쪽 참조)
- ▶ 탕이나 찜 등의 요리를 한 후 깨끗이 씻어내지 않고 보온하면 밥에 냄새가 배어들 수 있습니다.



절전 기능 / 에너지아이 기능은 이렇게 하십시오

대기모드 절전기능이란

전원코드를 뽑지 않으면 동작하지 않는 대기상태와 할지라도 약간의 전력이 소모됩니다. 이를 대기전력이라고 하는데 이를 절감하기 위해 밥솥내부의 전기회로를 외부 전원으로부터 차단시켜 전력 소모를 최소화(와트 미만화) 하는 기술입니다.

수동 사용방법

▶ 절전 시작방법

대기 상태에서 취소 버튼을 3초간 누르고 있으면 절전모드를 시작합니다.*하는 음성과 함께 절전기능이 설정됩니다.



▶ 절전 종료방법

방법1) 아무 버튼이나 누르면 절전모드가 종료되었습니다. 원하시는 기능을 선택해 주세요.*하는 음성과 함께 절전모드가 해제되고, 대기 상태로 돌아옵니다.

방법2) 뚜껑 결합손잡이를 열거나 닫으면 절전모드가 종료되었습니다. 원하시는 기능을 선택해 주세요.*하는 음성과 함께 절전모드가 해제되고, 대기 상태로 돌아옵니다.

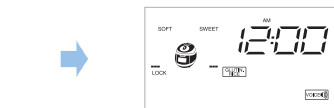

자동 절전기능 사용방법

「자동절전기능 설정모드」에서 대기시간을 0' 이하로 선택하면 대기상태에서 선택된 시간이 경과한후 자동으로 절전 기능이 시작됩니다. (* 제품출고시 설정된 값은 1입니다.)

만약 대기시간이 경과되기전 뚜껑결합 손잡이를 돌리거나 버튼을 누르면 대기시간이 선택된 설정값부터 다시 감소합니다.

▶ 설정방법

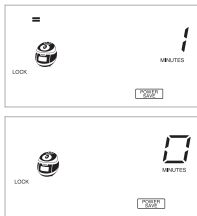

1. 대기상태에서 모드 버튼을 8회 누르면 자동절전기능* 모드로 진입합니다. 모드버튼을 초기에 누를시 1초이상 눌러야 진입 가능합니다.
2. 자동절전기능* 설정모드로 들어왔을 때 자동절전기능 설정모드입니다. 메뉴/선택 버튼으로 대기시간을 선택한 후 확인 버튼을 눌러주세요.*하는 음성이 나옵니다. 이때, 메뉴/선택 버튼이 점멸하고 모드, 확인, 취소 버튼이 켜집니다.
3. 메뉴/선택 버튼을 눌러 0' 보를 선택하면 절전기능이 해제되어 자동 절전기능을 지원하지 않는 상태로 됩니다. 원하시는 시간 설정 후 확인 버튼을 눌러 주십시오. 이때, 확인버튼이 점멸하고 모드, 메뉴/선택, 취소 버튼이 켜집니다.
4. 자동절전기능* 설정모드 진입 후 아무런 버튼 입력없이 7초가 지나면 시간이 초과되어 기능 설정이 취소되었습니다.*하는 음성과 함께 기능이 설정되지 않고 취소되며 대기모드로 돌아옵니다.

에너지아이 기능

취사, 보온 예약 중 온도센서가 자동으로 주변의 밝기를 인식하여 밥솥의 에너지 소비를 최소화 하는 기능입니다.

현재 절전모드에 진입하는 밝기(2단계) 보다 더 어두운 곳에서 절전모드에 진입하기를 원하면 1단계를 설정하고, 더 밝은 곳에서 절전모드에 진입하기를 원하면 3단계를 설정하십시오. (제품 출고시 설정 값은 2입니다.)

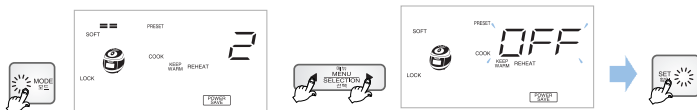

1. 대기상태에서 모드 버튼을 13회 누르면 에너지아이 기능 설정 모드로 진입합니다. (모드 버튼을 초기에 누를시 1초 이상 눌러야 진입 가능합니다.)
2. 에너지아이 기능 설정 모드로 들어왔을 때 에너지아이 설정모드입니다. 선택 버튼으로 에너지아이 설정을 선택 또는 해제 한 후 확인 버튼을 눌러주세요.*하는 음성이 나옵니다. 이때, 메뉴/선택 버튼이 점멸하고, 모드, 확인, 취소 버튼이 켜집니다.
3. 메뉴/선택 버튼을 누를 때마다 에너지아이 기능이 3단계 → OFF → 1단계 → 2단계 → 3단계로 선택되며 OFF 가 표시되면 에너지아이 기능이 해제되었습니다.*하는 음성이 나옵니다. 이때, 확인버튼이 점멸하고, 모드, 메뉴/선택, 취소버튼이 켜집니다.
4. 원하는 단계를 선택한 후, 확인 버튼을 누르면 에너지아이 설정이 완료되었습니다.*하는 음성과 함께 저장됩니다.
5. 에너지아이 기능 설정 모드 진입 후 취소 버튼을 누르거나 아무런 버튼 입력없이 7초가 지나면 시간이 초과되어 기능 설정이 취소되었습니다.*하는 음성과 함께 기능이 설정되지 않고 취소되며 대기상태로 돌아옵니다.



화면조명 절전기능 / 버튼 잠금기능 / 취사 잔여시간 표시기능은 이렇게 하십시오

화면조명 절전기능

대기, 취사, 보온, 예약 취사 중 화면의 밝기를 적절히 조절하는 기능입니다.
(화면조명 절전기능 On상태에서 버튼 조명이 꺼지면 화면이 어두워집니다.)

▶ 기능 설정 및 해제 방법 (※ 제품출고시 설정된 값은 On입니다.)



1. 대기상태에서 모드 버튼을 9회 누르면 '화면조명 절전기능' 설정 모드로 진입합니다.
(모드버튼을 초기에 누를 시 1초 이상 눌러야 진입 가능합니다.)
2. '화면조명 절전기능' 설정모드로 들어왔을 때 '선택' 버튼으로 화면 조명 절전기능을 선택 또는 해제한 후 확인 버튼을 눌러주세요.
하는 음성이 나옵니다. 이때, 메뉴/선택 버튼이 점멸하고 모드, 확인, 취소 버튼이 켜집니다.
3. 메뉴/선택 버튼을 누를 때마다 화면조명 절전기능이 선택 또는 해제되고 '화면조명 절전기능이 선택되었습니다.
확인버튼을 눌러주세요.' 또는 '화면조명 절전기능이 해제되었습니다. 확인버튼을 눌러주세요.' 하는 음성이 나옵니다. 이때, 확인
버튼이 점멸하고 모드, 메뉴/선택 취소 버튼이 켜집니다.
4. 확인 버튼을 누르면 '화면조명 절전기능 설정이 완료되었습니다.' 하는 음성과 함께 설정이 저장됩니다.
5. '화면조명 절전기능' 설정 모드 진입 후 취소 버튼을 누르거나 아무런 버튼 입력없이 7초가 지나면 '시간이 초과되어 기능 설정이
취소되었습니다.'하는 음성과 함께 기능이 설정되지 않고 취소되며 대기상태로 돌아갑니다.

버튼 잠금기능

청소 시나 어린이 접촉에 의한 오동작을 방지하기 위해 버튼잠금(LOCK)을 설정할 수 있는 기능입니다.

▶ 설정방법



1. 취사, 예약, 보온, 재가열 중이나 대기상태에서 "확인" 버튼을 3초이상 누르면
버튼 잠금이 설정됩니다.
2. 버튼잠금이 설정 되었을때 "버튼잠금이 선택되었습니다."하는 음성이 나옵니다.
이때, 화면에 '버튼잠금' 표시가 깜박거립니다.

▶ 해제방법



1. 취사, 예약, 보온, 재가열 중이나 대기상태에서 "확인" 버튼을 3초이상 누르면
버튼잠금이 해제 됩니다.
2. 버튼잠금이 해제 되었을때, "버튼잠금이 해제되었습니다." 하는 음성이 나옵니다.
이때, 화면에 버튼잠금 표시가 사라집니다.

※ 버튼잠금이 설정된 상태에서 확인버튼을 제외한 다른 버튼을 누를 경우, 부저음이 발생됩니다.

※ 확인버튼을 3초이상 눌러 버튼잠금을 해제한 후 원하는 기능을 설정하실 수 있습니다.

※ 버튼잠금이 설정된 상태에서 전원 OFF 후 재가시 버튼잠금기능이 해제 됩니다.

취사 잔여시간 표시기능

취사 진행 중 주기적으로 나타나는 취사 잔여시간 표시를 선택 또는 해제 할 수 있습니다.
(취사 중 표시되는 잔여시간은 취사 용량 및 진행 상태에 따라 실제 취사 시간과 다를 수 있습니다.)

1. 대기상태에서 모드 버튼을 10회 누르면 취사 잔여시간 표시 모드로 진입합니다.
(모드 버튼을 초기에 누를 시 1초 이상 눌러야 진입 가능합니다.)
2. 취사 잔여시간 설정모드로 들어왔을 때 '취사 잔여시간 표시 설정모드입니다. 선택버튼으로 취사
잔여시간 표시 모드를 선택 또는 해제 한 후 확인버튼을 눌러주세요.'하는 음성이 나옵니다.
3. 메뉴/선택 버튼을 누를 때마다 취사 잔여 시간 표시기능이 선택 또는 해제되고,
'취사 잔여시간 표시 모드가 선택되었습니다. 확인버튼을 눌러주세요.' 또는
'취사 잔여시간 표시 모드가 해제되었습니다. 확인버튼을 눌러주세요.'하는 음성이 나옵니다.
이때, 확인버튼이 점멸하고, 모드, 메뉴/선택, 취소 버튼이 켜집니다. 원하는 모드를 선택한 후,
확인 버튼을 눌러주세요.
4. 취사 잔여시간 표시 설정 모드 진입 후, 취소버튼을 누르거나 아무런 버튼 입력없이 7초가 지나면
'시간이 초과되어 기능 설정이 취소 되었습니다.' 하는 음성과 함께 기능이 설정되지 않고, 취소되며
대기상태로 돌아갑니다.







※ 취사 잔여시간 표시 기능 해제시



※ 취사 잔여시간 표시 기능 선택시

고장신고 전에 확인하십시오

▼ 제품에 이상이 생겼을 경우에는 고객센터실로 문의하시기 전에 아래 사항을 확인해 주십시오.

증상	확인사항	조치사항
밥이 되지 않을 때	<ul style="list-style-type: none"> • 입력취사/백미패스 버튼을 눌렀습니까? • 취사중 정전이 되지 않았습니까? 	<ul style="list-style-type: none"> • 원하는 메뉴선택 후 반드시 입력취사/백미패스 버튼을 1회 눌러 표시부에 “ 표시가 나타나는지 확인하십시오. • 정전보상 기능에 대해서는 51쪽을 참조하십시오.
밥이 실익거나 퍼석할 때 또는 증밥이 될 때	<ul style="list-style-type: none"> • 계량컵을 사용하셨습니까? • 물 조절은 정확히 하셨습니까? • 쌀을 깨끗이 씻었습니까? • 쌀을 장시간 불린 후 취사하셨습니까? • 쌀을 개봉한지 오래되어 너무 말라있지 않았습니까? 	<ul style="list-style-type: none"> • 53~54쪽을 참조하여 올바르게 사용하십시오. • 물을 반눈금 정도 더 넣고 취사하십시오.
콩(잡곡/현미)이 설익을 때	<ul style="list-style-type: none"> • 콩(잡곡/현미)이 너무 마르지 않았습니까? 	<ul style="list-style-type: none"> • 콩(잡곡/현미)을 물리거나 삶아서 잡곡메뉴에서 취사를 하십시오. 잡곡의 종류에 따라 설익을 수도 있습니다.
밥이 너무 질거나 된밥일 때	<ul style="list-style-type: none"> • 메뉴 선택은 맞게 하셨습니까? • 물 조절은 정확히 하셨습니까? • 뜸을 들이는 상태에서 뚜껑을 열지는 않았습니까? 	<ul style="list-style-type: none"> • 원하는 메뉴를 바르게 선택하십시오. • 물 조절을 정확히 하십시오. (53~54쪽 참조) • 취사 완료음이 울린 후 입력이 완전히 제거된 다음 뚜껑을 열고 밥을 섞어주십시오.
취사 도중 밥물이 넘칠 때	<ul style="list-style-type: none"> • 계량컵을 사용하셨습니까? • 물 조절은 정확히 하셨습니까? • 메뉴 선택을 정확히 하셨습니까? 	<ul style="list-style-type: none"> • 53~54쪽을 참조하여 올바르게 사용하십시오.
보온 중 냄새가 날 때	<ul style="list-style-type: none"> • 뚜껑을 꼭 닫았습니까? • 보온중 전원플러그가 콘센트에서 빠지지 않았습니까? • 12시간 이상 보온하였거나 너무 적은 밥을 보온하지 않았습니까? • 주걱이나 식은밥 혹은 다른 종류의 밥을 넣어서 보온하지 않았습니까? 	<ul style="list-style-type: none"> • 뚜껑을 완전히 닫아주십시오. • 보온 중 전원플러그를 항상 꽂아 주십시오. • 보온시간은 가능한 12시간 이내로 하십시오. • 백미 이외의 메뉴와 식은밥은 보온하지 마십시오.
“E_ _”, “E_P”, “E_ t” 표시가 나타날 때	<ul style="list-style-type: none"> • 온도감지기에 이상이 있을 때 나타납니다. 	<ul style="list-style-type: none"> • 전원을 차단 후 고객센터실로 문의하십시오.
“  ” 표시가 깜박일 때	<ul style="list-style-type: none"> • 냉각팬에 이상이 있을 때 나타납니다. 	<ul style="list-style-type: none"> • 전원을 차단 후 고객센터실로 문의하십시오.
보온 중 보온경과시간 표시가 깜빡일 때	<ul style="list-style-type: none"> • 보온 후 24시간이 경과하지 않았습니까? 	<ul style="list-style-type: none"> • 보온 24시간이 경과하면 보온이 장시간 경과되었음을 알리는 기능입니다.
보온중 밥이 많이 식었거나 물이 많이 흐를 때	<ul style="list-style-type: none"> • 보온을 취침보온모드로 설정하지 않았습니까? 	<ul style="list-style-type: none"> • 필요에 따라 취침보온모드를 해제 또는 설정한 후 보온하여 주십시오.
“Edo” 표시가 나타날 때	<ul style="list-style-type: none"> • 취사 완료 후 전원이 인가된 상태에서 한번도 뚜껑 결합 손잡이를 “”(열림) 방향으로 돌리지 않고 보온이 취소된 상태(대기상태)에서 압력취사/백미패스 버튼을 누르지 않았습니까? 	<ul style="list-style-type: none"> • 뚜껑 결합 손잡이를 “”(열림) 방향으로 돌린 뒤 다시 “”(잠김) 방향으로 돌려 주십시오.
“Eco” 표시가 나타날 때	<ul style="list-style-type: none"> • 분리형 커버가 장착 되어 있습니까? 	<ul style="list-style-type: none"> • 분리형 커버를 장착해 주십시오. (48쪽 참조) • 분리형 커버가 장착된 상태에서 “Eco” 표시가 계속 점멸할 경우 고객 상담실로 문의하십시오.
보온 중 경고음이 울리거나 보온 중 재가열이 되지 않을 때	<ul style="list-style-type: none"> • 분리형 커버가 장착되어 있습니까? 	<ul style="list-style-type: none"> • 분리형 커버를 장착해 주십시오. (48쪽 참조)

고장신고 전에 확인하십시오

▼ 제품에 이상이 생겼을 경우에는 고객센터로 문의하시기 전에 아래 사항을 확인해 주십시오.

증상	확인사항	조치사항
버튼 입력시 "LJ" 표시가 나타날 때	<ul style="list-style-type: none"> • 내솔이 제품에 들어 있습니까? • 110V 용(전원)에 사용하지 않았습니까? 	<ul style="list-style-type: none"> • 내솔이 들어 있지 않은 상태에서는 버튼조작이 되지 않습니다. 내솔을 넣어 주십시오. • 본 제품은 120V 전용 제품입니다. 전원을 바르게 사용하십시오.
입력척사/백미패속, 예약/자동세척 등의 버튼이 작동되지 않고 "E01" 표시가 나타날 때	<ul style="list-style-type: none"> • 뚜껑 결합 손잡이를 "O" (잠김) 방향으로 돌려놓았습니까? • 잠금 표시가 나타나 있습니까? 	<ul style="list-style-type: none"> • 뚜껑 결합손잡이를 완전히 "O" (잠김) 방향으로 돌립니다. 뚜껑 결합 손잡이가 완전히 체결되지 않으면 입력척사/백미패속, 예약/자동세척 버튼이 작동되지 않습니다.
밥이 심하게 눌을 때	<ul style="list-style-type: none"> • 온도감지기, 내솔 외면에 밥알이 심하게 눌러 붙어 있거나 이물질이 있지는 않습니까? • "쿠쿠 맞춤밥맛" 또는 "맞춤 취사" 기능을 설정하지 않았습니까? 	<ul style="list-style-type: none"> • 온도감지기, 내솔 외면의 이물질을 제거해 주십시오. (48쪽 참조) • 필요에 따라 맞춤밥맛 또는 맞춤취사 기능을 해제 또는 설정한 후 취사하여 주십시오. (57~59쪽 참조)
장시간동안 취사가 완료되지 않고 "E03" 표시가 나타날 때	<ul style="list-style-type: none"> • 110V 용(전원)에 사용하지 않으셨습니까? 	<ul style="list-style-type: none"> • 제품에 이상이 생겨(히터단선, 열량 부족 등) 장시간 밥이 완료되지 않을 때 나타나는 표시입니다. 전원을 차단후 고객센터로 문의하십시오. • 물만 넣고 장시간 가열할 경우에 "E03" 표시가 나타나는 것은 정상입니다. • 본 제품은 120V 전용 제품입니다. 전원을 바르게 사용하십시오.
예약 취사 시각이 맞지 않을 때	<ul style="list-style-type: none"> • 현재 시각이 맞습니까? • 오전 오후를 잘못 선택하지 않았습니까? • 예약시간을 13시간 이상으로 선택하지 않았습니까? 	<ul style="list-style-type: none"> • 현재시각을 맞추지 않으면 예약시각에 취사가 완료되지 않습니다. 현재시각을 맞추십시오. (5쪽 참조) • 오전, 오후를 확인하십시오. • 최대 예약시간은 13시간입니다. (67~68쪽 참조)
취사 직후나 보온 중 밥에서 이상한 냄새가 날 때	<ul style="list-style-type: none"> • 닭찜, 갈비찜 등의 요리를 하신 후 청소를 깨끗이 하셨습니까? 	<ul style="list-style-type: none"> • 48쪽을 참조하여 뚜껑부의 패킹을 깨끗이 닦아낸 후 사용하여 주십시오.
뚜껑이 닫히지 않을 때	<ul style="list-style-type: none"> • 뚜껑 결합 손잡이가 (O) 가 "U" (열림) 방향으로 완전히 돌려졌습니까? • 내솔에 밥이나 뜨거운 음식물이 들어 있지 않습니까? • 내솔을 본체에 완전히 넣었습니까? 	<ul style="list-style-type: none"> • 뚜껑 결합 손잡이를 "U" (열림) 방향으로 완전히 돌리고 닫아 주십시오. • 압력추를 쫓힌 다음 뚜껑을 닫습니다. • 내솔에 부착되어 있는 내솔 손잡이를 좌우로 돌려 본체에 완전히 안착시킵니다.
"E_u_00" 번갈아가면서 표시가 나타날 때	<ul style="list-style-type: none"> • 마이컴 전원에 이상이 있을때 나타납니다. 	<ul style="list-style-type: none"> • 전원을 차단후 고객센터로 문의하십시오.
"E_P_00" 번갈아가면서 표시가 나타날 때	<ul style="list-style-type: none"> • 환경센서에 이상이 있을때 나타납니다. 	<ul style="list-style-type: none"> • 전원을 차단후 고객센터로 문의하십시오.
"E_u_F" 표시가 나타날 때	<ul style="list-style-type: none"> • 마이컴 내부 메모리에 이상이 있을때 나타납니다. 	<ul style="list-style-type: none"> • 전원을 차단후 고객센터로 문의하십시오.
취사, 보온/재가열 버튼 입력시, 보온 동작 중 "H_F_-" , 취사 동작 중 "H_F_-" 표시가 나타날 때		<ul style="list-style-type: none"> • 전원 또는 제품의 이상 점검 기능입니다. 지속적으로 표시가 나타날 경우에는 고객센터로 문의 하십시오.

고장신고 전에 확인하십시오

▼ 제품에 이상이 생겼을 경우에는 고객센터로 문의하시기 전에 아래 사항을 확인해 주십시오.

증상	확인사항	조치사항
뚜껑 결합 손잡이가 "ㄱ"(열림) 방향으로 움직이지 않을 때	<ul style="list-style-type: none"> • 취사 또는 요리 중에 뚜껑 결합 손잡이를 돌리지 않았습니까? • 증기가 완전히 배출되지 않은 상태에서 뚜껑 결합 손잡이를 돌리지 않았습니까? 	<ul style="list-style-type: none"> • 취사 또는 요리 중에는 뚜껑이 열리지 않습니다. 뚜껑을 강제로 열지 마십시오. • 부득이한 경우는 취소 버튼을 2초간 눌러 취소시킨 다음 입력추를 젖혀 증기를 완전히 빼낸 후 열어 주십시오. • 입력추를 젖혀 증기를 완전히 빼낸 후 뚜껑을 열어 주십시오.
뚜껑 결합 손잡이가 "ㄱ"(열림) 방향으로 완전히 돌아갔는데도 뚜껑이 열리지 않을 경우		<ul style="list-style-type: none"> • 압력 때문입니다. • 입력추를 젖혀 증기를 완전히 빼낸 후 뚜껑을 열어 주십시오.
뚜껑 사이로 증기가 누설되거나 "삐"하는 휘파람 소리가 날 때	<ul style="list-style-type: none"> • 패킹에 이물(쌀밥알 등)이 묻어있지 않습니까? • 패킹이 낡지 않았습니까? 	<ul style="list-style-type: none"> • 패킹을 행주나 부드러운 헝겊으로 깨끗이 닦은 후 사용하십시오. • 패킹 주변은 항상 깨끗이 유지시켜 주십시오. • 증기가 누설되면 곧바로 취소 버튼을 2초간 눌러 증기를 빼낸 후 전원플러그를 뽑아 사용을 중지하고 고객센터로 문의하십시오. • 패킹은 사용 방법 및 횟수에 따라 1년~3년 정도 사용 후 교환하여 주십시오. 낡은 패킹을 계속하여 사용시 증기가 누설되어 입력 취사가 되지 않을 수 있습니다.
취사 또는 요리 중 취소 버튼이 눌러지지 않을 때	<ul style="list-style-type: none"> • 내솥의 내부가 뜨겁지 않습니까? • 버튼접금이 설정되어 있지 않습니까? 	<ul style="list-style-type: none"> • 취사 또는 요리 중 부득이하게 취소할 경우, 내솥 내부 온도가 높으면 안전을 위해 취소 버튼을 2초간 눌러야 취사 또는 요리가 취소됩니다. • 취사 또는 요리가 취소되면 자동증기배출장치로 증기가 배출되면서 내용물이 비산할 수 있으므로 얼굴과 손 등에 화상을 입을 수 있으니 주의하십시오. • 확인버튼을 3초이상 눌러 버튼접금 기능을 해제하여 주십시오.
취사나 보온시 이상한 소음이 날 때	<ul style="list-style-type: none"> • 취사시 바람부는 소리("풍")가 나지 않습니까? • 취사 및 보온 중 "찌"하는 소리가 납니까? 	<ul style="list-style-type: none"> • 내부 부품의 열을 식혀주기 위해 송풍모터가 돌아가는 소리입니다. 정상입니다. • 취사 및 보온 중 "찌"하는 소리는 IH 입력밥솥이 동작 될 때 나는 소리입니다. 정상입니다.
현미가 제대로 발아되지 않을 때	<ul style="list-style-type: none"> • 정격용량 이상의 현미를 넣고 발아시키지 않았습니까? • 묵은 현미를 사용하지 않았습니까? 	<ul style="list-style-type: none"> • 정격용량의 현미를 넣어주십시오. • 묵은 현미나 오염된 현미를 사용했을 때 발아율이 떨어질 수 있습니다. (60쪽 현미 구입방법 참조)



맛있는 밥

:: 쌀밥



준비할 재료

쌀 4컵

※재료에 표시된 컵은 밥솥에 들어있는 계량컵 기준입니다. 1컵(180cc)기준은 1인분에 해당합니다.

이렇게 만드세요

- ① 깨끗이 씻은 쌀을 내솥에 넣고 백미 물눈금 4까지 물을 부어 주십시오.
- ② 뚜껑을 잠그고 **대뉴/선택** 버튼을 눌러 「백미」를 선택한 후 **입력취사/백미레조** 버튼을 눌러 주십시오.
- ③ 보온으로 되면 밥을 잘 섞어 주십시오.

참고

제품의 내용에 표시된 물량을 기준으로 햅쌀은 눈금보다 약간 적게 묵은 쌀은 눈금보다 약간 많게 물을 맞추어 주십시오. (각 기정의 기호에 따라 물의 양을 조절하십시오.)

준비할 재료

쌀 3컵, 완두콩 1/2컵, 청송 1큰술, 소금 1.5작은술

※콩은 삶아서 취사를 하십시오.

이렇게 만드세요

- ① 완두콩은 소금을 넣고 깨끗이 씻어 물기를 빼두십시오.
- ② 깨끗이 씻은 쌀을 내솥에 넣고 청송과 소금으로 간을 한 후 백미 물눈금 3까지 물을 부어 주십시오.
- ③ 그 위에 완두콩을 얹고 뚜껑을 잠근 뒤 **대뉴/선택** 버튼을 눌러 「백미」를 선택한 후 **입력취사/백미레조** 버튼을 눌러 주십시오.
- ④ 보온으로 되면 밥을 잘 섞어 주십시오.

완두콩은 이렇게 보관합니다

완두콩 강냉이 등을 사다가 그대로 냉장고에 보관할 경우 변색이 빠른 편이라 신선도도 떨어집니다. 따라서 이런 것들을 시장에서 사오는 즉시 살짝 데쳐 냉장고에 넣어 두었다가 필요할 때마다 꺼내 사용하면 색상이나 신선도를 그대로 유지할 수 있습니다.

:: 보리밥



준비할 재료

쌀 2컵, 보리쌀 1컵

이렇게 만드세요

- ① 1컵의 보리쌀로써 보리밥은 미리 준비 하십시오
- ② 쌀을 깨끗이 씻어서 보리밥과 함께 내솥에 담고 백미 물눈금 3까지 물을 부어 주십시오.
- ③ 뚜껑을 잠그고 **대뉴/선택** 버튼을 눌러 「잡곡」을 선택한 후 **입력취사/백미레조** 버튼을 눌러 주십시오.
- ④ 보온으로 되면 밥을 잘 섞어 주십시오.

잡곡밥

:: 오곡밥



준비할 재료

쌀 1.5컵, 조 1/3컵, 찹쌀 1/2컵, 밀 1/3컵, 수수 1/3컵, 소금 1작은술

이렇게 만드세요

- ① 쌀, 찹쌀, 조, 수수를 같이 깨끗이 씻어서 건진 다음 체에 받쳐 두십시오.
- ② 팔은 선불에서 70~80% 삶아서 팔불만 따로 다른 그릇에 받아 두십시오.
- ③ 체에 받쳐진 쌀, 찹쌀, 조, 수수를 내솥에 넣고 팔불과 물을 잡곡 물눈금 4까지 부어 주십시오.
- ④ 그 위에 삶아 놓은 팔을 얹고 뚜껑을 잠근 뒤 **대뉴/선택** 버튼을 눌러 「잡곡」을 선택한 후 **입력취사/백미레조** 버튼을 눌러 주십시오.
- ⑤ 보온으로 되면 밥을 잘 섞어 주십시오.

참고

한의학에서는 팔을 적소두라고 하여 수분을 빼주고 충기를 없애거나 냉증이 생긴 것을 배출시키는 효과에 갈증과 설사를 멈추게 하고 소변이 잘 나오게 하며 부종을 가라 없애는데 좋은 식품으로 알려져 있습니다.

:: Fresh 발아현미밥



준비할 재료

현미 4컵

이렇게 만드세요

- ① 현미를 깨끗이 씻어서 내솥에 넣고 현미/발아 물눈금 4까지 물을 부어 주십시오.
- ② 뚜껑을 잠그고 **대뉴/선택** 버튼을 눌러 「현미/발아」를 선택한 후 현미/발아 시간을 4시간으로 설정한 뒤 **입력취사/백미레조** 버튼을 눌러 주십시오.
- ③ 보온으로 되면 밥을 잘 섞어 주십시오.

참고

· 기호에 따라 현미 발아시간을 조절하신 뒤 취사해 주십시오.
· 발아가 되어있는 현미로 취사를 하실 때 발아를 하지 않고 100% 현미밥을 드시거나하실 때에는 현미발아 시간을 0시간으로 조절한 뒤 취사해 주십시오.



요리안내

잡곡밥

:: 현미팔밥



준비할 재료

현미 1컵, 쌀 2컵, 팥 1/3컵

이렇게 만드세요

- ① 팥은 모양이 깨지지 않을 정도로 부드럽게 찜까지 삶아 팥물과 분리해 주십시오.
- ② 현미는 깨끗이 씻어 내수에 넣고 현미/쌀/팥을 37지 물을 부은 후 삶아 높은 팔을 넣어 주십시오.
- ③ 뚜껑을 잠그고 메뉴/선택 버튼을 눌러 '현미/쌀'을 선택한 후 현미/쌀의 시간을 0시간으로 설정한 뒤 **인력취사/백미패스** 버튼을 눌러 주십시오.
- ④ 보온으로 되면 밥을 잘 섞어 주십시오.

월빙밥

:: 닭가슴살을 곁들인 녹차밥



준비할 재료

현미2컵 녹차잎 3g, 녹차가루 10g, 닭가슴살 4쪽, 올리브오일 약간 소금 약간 후추 약간 셀러리 5g, 라임 약간, 로즈마리 약간

이렇게 만드세요

- ① 현미를 깨끗이 씻어서 녹차가루 10g, 녹차잎 3g과 함께 내수에 넣고 현미/쌀이 물은 2까지 물을 부어 주십시오.
- ② 뚜껑을 잠그고 메뉴/선택 버튼을 눌러 '현미/쌀'을 선택한 후 현미/쌀의 시간을 4시간으로 설정한 뒤 **인력취사/백미패스** 버튼을 눌러 주십시오.
- ③ 닭가슴살은 소금, 후추에 약 1시간 가량 재운 뒤 팬에 올리브오일을 넣고 구운 후 얇게 썰어 준비해 주십시오.
- ④ 라임은 반달모양으로 썰어 준비해 셀러리를 채를 썰어 준비해 주십시오.
- ⑤ 보온으로 되면 밥을 잘 섞은 뒤 발아현미밥과 닭가슴살을 그릇에 담고 라임과 셀러리를 곁들여 담아 내어 주십시오.

녹차의 10가지 장점

녹차의 항암 효과, 노화 억제, 상안병 예방, 비만 방지와 다이어트, 증금속과 니코틴 해독 작용, 피로회복 과 숙취해제, 변비 치료, 충치예방, 체질의 신장제 예방, 염증과 세균 감염 억제

준비할 재료

현미 2컵, 새싹채소 조판씩
약: 고추장 1/2컵, 쇠고기(다진것) 40g, 참기름 1큰술, 꿀 1큰술, 설탕 1큰술

이렇게 만드세요

- ① 현미를 깨끗이 씻어서 내수에 넣고 현미/쌀이 물은 2까지 물을 부어 주십시오.
- ② 뚜껑을 잠그고 메뉴/선택 버튼을 눌러 '현미/쌀'을 선택한 후 현미/쌀의 시간을 4시간으로 설정한 뒤 **인력취사/백미패스** 버튼을 눌러 주십시오.
- ③ 냄비에 참기름을 두르고 다진 쇠고기를 볶다가 고추장과 물 1/3컵을 넣어 걸죽해질 때까지 저어 볶은 후 설탕, 꿀, 참기름을 넣고 조금 더 볶아 주십시오.
- ④ 보온으로 되면 밥을 잘 섞은 뒤 발아현미밥 위에 준비된 새싹채소를 예쁘게 담아내어 주십시오.
- ⑤ 고추장은 새싹이 흐트러지지 않게 얹어 주십시오.

■브로콜리: 암 예방 ■무쌈: 열 낮추고 무기 가리안원 ■양배추쌈: 노화 암 예방하는 셀레늄 함유
■순무쌈: 간염, 황달 개선 ■배추쌈: 위에 좋고 변비 개선 ■밀쌈: 혈액 정화

준비할 재료

현미 2컵, 브라운그레인스 20g, 소금 약간, 잿민이 2장, 호박 1/3개, 해송이버섯 1팩
※버섯은 각 가정의 기호에 따라 선택하셔도 좋습니다.

이렇게 만드세요

- ① 현미를 깨끗이 씻어서 내수에 넣고 현미/쌀이 물은 2까지 물을 부어 주십시오.
- ② 뚜껑을 잠그고 메뉴/선택 버튼을 눌러 '현미/쌀'을 선택한 후 현미/쌀의 시간을 4시간으로 설정한 뒤 **인력취사/백미패스** 버튼을 눌러 주십시오.
- ③ 호박은 잘게 깎둑 썰어 소금을 넣고 살짝 볶아 주십시오.
- ④ 해송이버섯은 브라운그레인스에 살짝 볶아 주십시오.
- ⑤ 보온으로 되면 밥을 잘 섞어 주십시오.
- ⑥ 발아현미밥을 물드에 넣고 볶은 호박을 넣은 후 다시 발아현미밥으로 덮어 형태를 잡아준 뒤 물드에서 빼내어 주십시오.
- ⑦ 브라운그레인스에 버무린 해송이버섯을 쌓은 뒤 잿민이를 올려 주십시오.

:: 머쉬룸티안





영양밥

:: 영양밥



준비할 재료

쌀 4컵, 수삼 4뿌리, 밤 4개, 대추 4개, 은행 12개, 청주 2큰술
양념장: 간장 4큰술, 다진파 2큰술, 다진마늘 1/2큰술, 고춧가루 1/2작은술, 깨소금 2작은술, 참기름 1작은술

이렇게 만드세요

- ① 수삼은 깨끗이 씻어 뇌두 부분을 잘라내고 양계 어슷 썰어 두십시오
- ② 밤은 껍질을 벗겨 반으로 썰고 대추는 깨끗이 씻어 씨를 발라낸 뒤 반으로 잘라 두십시오
- ③ 은행은 기름을 조금 넣고 볶아 껍질을 벗기거나 끓는물에 넣고 2~3분 정도 삶으면서 손가락 등으로 문질러 껍질을 벗겨 두십시오
- ④ 깨끗이 씻은 쌀을 내솥에 넣고 백미 물은금 4까지 물을 부은 후 청주 2큰술을 넣고 잘 섞어 주십시오
- ⑤ ④에 준비한 수삼, 밤, 대추, 은행을 골고루 얹어주십시오
- ⑥ 두껍게 잘고 배뉴/선택 버튼을 눌러 '영양밥'을 선택한 후 **인력취사/백미패스** 버튼을 눌러 주십시오
- ⑦ 보온으로 되면 밥을 위아래로 잘 섞어 밥그릇에 분 뒤 기호에 따라 준비한 양념장을 같이 밥에 조금씩 얹어 비벼 드십시오

참고

영양밥 취사시 사용하는 재료(대추, 수삼 등)의 양이나 상태에 따라 취사 완료 후 멜라노이징(미세 밥 눌림) 정도의 차이가 나타날 수 있으므로 기호에 따라 재료의 양을 조절하여 취사해 주십시오.

:: 견과류밥



준비할 재료

쌀 4컵, 호두 4개, 잣 2큰술, 아몬드 2큰술, 캐슈넛 2큰술, 은행 15개
양념장: 간장 4큰술, 고춧가루 1/2작은술, 깨소금 2작은술, 다진파 2큰술, 다진마늘 1/2큰술, 참기름 1작은술

이렇게 만드세요

- ① 호두는 겉껍질을 제거한 뒤 따뜻한 물에 불려 속껍질을 제거하여 주십시오
- ② 은행은 기름을 조금 넣고 볶아 껍질을 벗기거나, 끓는 물에 넣고 2~3분 정도 삶으면서 손가락 등으로 문질러 껍질을 벗겨 주십시오
- ③ 깨끗이 씻은 쌀을 내솥에 넣고 물을 백미 물은금 4까지 부은 후 청주 1큰술을 넣어 주십시오
- ④ ③에 잣, 호두, 은행, 아몬드, 캐슈넛을 올린 뒤 두껍게 잘고 **배뉴/선택** 버튼을 눌러 '영양밥'을 선택한 후 **인력취사/백미패스** 버튼을 눌러 주십시오
- ⑤ 취사시 완료되면 준비해둔 양념장을 올려 비벼 드십시오

:: 모듬버섯밥



준비할 재료

쌀 4컵, 만가닥버섯 60g, 팽이버섯 40g, 양송이버섯 4개, 새송이버섯 60g
양념장: 간장 4큰술, 고춧가루 1/2작은술, 깨소금 2작은술, 다진파 2큰술, 다진마늘 1/2큰술, 참기름 1작은술

이렇게 만드세요

- ① 만가닥버섯과 팽이버섯은 씻어 가닥가닥 찢어두고, 양송이버섯은 껍질을 벗기고 도톰하게 저며 두십시오
- ② 새송이버섯은 길이대로 저민 후 먹기 좋은 크기로 등분하여 주십시오
- ③ 깨끗이 씻은 쌀을 내솥에 넣고 물을 백미 물은금 4까지 부은 후 청주 1큰술을 넣어 주십시오
- ④ ③에 손질해 둔 버섯을 올린 뒤 두껍게 잘고 **배뉴/선택** 버튼을 눌러 '영양밥'을 선택한 후 **인력취사/백미패스** 버튼을 눌러 주십시오
- ⑤ 취사시 완료되면 준비해둔 양념장을 올려 비벼 드십시오

:: 버섯죽순밥



준비할 재료

쌀 4컵, 느타리버섯 200g, 죽순 100g, 은행 10개
양념장: 간장 4큰술, 고춧가루 1/2작은술, 깨소금 2작은술, 다진파 2큰술, 다진마늘 1/2큰술, 참기름 1작은술

이렇게 만드세요

- ① 느타리버섯은 씻어 먹기 좋은 크기로 찢어 두고, 죽순은 살짝 데쳐 빗살 사이사이의 하얀 부분을 제거한 후 빗살 모양을 실려 얇게 저며 주십시오
- ② 은행은 기름을 조금 넣고 볶아 껍질을 벗기거나, 끓는 물에 넣고 2~3분 정도 삶으면서 손가락 등으로 문질러 껍질을 벗겨 주십시오
- ③ 깨끗이 씻은 쌀을 내솥에 넣고 물을 백미 물은금 4까지 부은 후 청주 1큰술을 넣어 주십시오
- ④ ③에 손질해 둔 느타리버섯, 죽순, 은행을 올린 뒤 두껍게 잘고 **배뉴/선택** 버튼을 눌러 '영양밥'을 선택한 후 **인력취사/백미패스** 버튼을 눌러 주십시오
- ⑤ 취사시 완료되면 준비해둔 양념장을 올려 비벼 드십시오



요리안내

건강죽

:: 잣죽



준비할 재료

쌀 1컵, 잣 1/2컵, 소금 약간

이렇게 만드세요

- ① 쌀과 잣을 깨끗이 씻어 주십시오.
- ② 쌀은 체에 받쳐 두고 잣은 막대에 갈아 두십시오.
- ③ 쌀과 같은 물을 넣고 영양죽 물준금 15까지 물을 부어 주십시오.
- ④ 뚜껑을 잠그고 **메뉴/선택** 버튼을 눌러 '영양죽'을 선택한 후 **인력취수/백미/해속** 버튼을 눌러 주십시오.
- ⑤ 보온으로 되면 기호에 맞게 소금을 넣고 가볍게 저어 주십시오.

참고

- 죽은 드실 시간에 맞추어 죽을 푸는 것이 중요하며, 식은 죽이나 다시 데운 죽은 맛이 떨어집니다.
- 물김치나 소화가 잘되는 생선조림, 복어 보푸라기 등을 곁들이면 더욱 좋습니다.
- 회죽 요리는 쌀만 넣은 상태에서 잣죽과 동일한 방법으로 만듭니다.
- 국산잣을 고르는 법: 윤기가 있고 광택이 있으며 잣의 씨는 덩게가 거의 없고 잣나무향과 송진향이 납니다.

:: 전복죽



준비할 재료

쌀 1컵, 참기름 1큰술, 전복 1개, 소금 약간

이렇게 만드세요

- ① 쌀을 깨끗이 씻어서 불려 두십시오.
- ② 전복을 솔로 문질러 씻어 도려내고 내장을 떼 후 얇게 썰어 두십시오.
- ③ 내술에 쌀과 전복을 넣고 참기름을 넣은 후 섞어 주십시오.
- ④ 물을 영양죽 물준금 10까지 부어 주십시오.
- ⑤ 뚜껑을 잠그고 **메뉴/선택** 버튼을 눌러 '영양죽'을 선택한 후 **인력취수/백미/해속** 버튼을 눌러 주십시오.
- ⑥ 보온으로 되면 기호에 맞게 소금을 넣고 가볍게 저어 주십시오.

참고

- 입맛에 따라 새우죽이나 굴죽도 위와 같은 방법으로 요리해 드시면 됩니다.
- 자연산과 양식산의 차이점: 파각의 색깔에 따라 달라지는데, 주로 자연산은 옥갈색 혹은 적갈색을 나타내고 양식산은 녹색을 띠게 됩니다.

별미죽

:: 특미닭죽



준비할 재료

쌀 1컵, 닭 100g, 닭국물 600cc, 청고추 1개, 홍고추 1개, 소금 약간
양념 : 다진파 1큰술, 다진마늘 1큰술, 간장 2큰술, 깨소금 약간, 참기름 2작은술, 후춧가루 약간

이렇게 만드세요

- ① 쌀을 깨끗이 씻어 물에 1시간 이상 불려 두십시오.
- ② 닭은 손질하여 꼭 살이 먹기 좋게 찢어서 위의 재료로 양념해 두십시오.
- ③ 청고추, 홍고추는 씨를 버리고 잘게 썰어 두십시오.
- ④ 닭국물은 기름기를 제거하고 가아체에 받쳐 두십시오.
- ⑤ 내술에 ①의 쌀과 ②, ③의 닭과 고추를 넣고, 받쳐 둔 닭국물을 부어 주십시오.
- ⑥ 물을 영양죽 물준금 15까지 부어 주십시오.
- ⑦ 뚜껑을 잠그고 **메뉴/선택** 버튼을 눌러 '영양죽'을 선택한 후 **인력취수/백미/해속** 버튼을 눌러 주십시오.
- ⑧ 보온으로 되면 기호에 맞게 소금을 넣고 가볍게 저어 주십시오.

:: 흰죽



준비할 재료

쌀 1컵

이렇게 만드세요

- ① 깨끗이 씻은 쌀을 내술에 넣고 영양죽 물준금 1까지 물을 부어 주십시오.
- ② 뚜껑을 잠그고 **메뉴/선택** 버튼을 눌러 '영양죽'을 선택한 후 **인력취수/백미/해속** 버튼을 눌러 주십시오.

죽은 우리의 먹거리 중에서 가장 일찍부터 발달한 주식입니다.

농경 문화가 시작된 신석기시대에 토기에 물과 함께 곡물을 넣어 끓였을 것으로 추정되는데, 이것이 죽의 기원이라고 할 수 있습니다.



별마죽

:: 팔죽



준비할 재료

쌀 2/3컵, 팥 1/3컵, 찹쌀가루 2/3컵

이렇게 만드세요

- ① 쌀을 깨끗이 씻어서 30분 이상 물에 불려 두십시오.
- ② 팥은 강한불에서 삶은 후 팥물을 버리고 다시 물을 부어 약한불에서 팥이 타질 때까지 천천히 한 번 더 삶아 주십시오.
- ③ 삶은 팥은 체에 받치고 으깨어 팥물만 걸러내 주십시오.
- ④ 2~3번 체에 내린 찹쌀가루를 끓여서 식힌물로 반죽하여 새알심을 만들어 두십시오.
- ⑤ 미리 불려둔 쌀을 내솥에 넣고 영양죽 물눈금 1.5까지 팥물을 부어 주십시오.
- ⑥ 새알심과 팥을 넣은 뒤 **매뉴/선택** 버튼을 눌러 「영양죽」을 선택한 후 **입력취사/백미패속** 버튼을 눌러 주십시오.

※ 팥알이 씹힘을 원하시면 기호에 따라 팥알을 넣어 주셔도 좋습니다.

발효빵

:: 발효빵



준비할 재료

밀가루(강력분) 200g, 이스트 2g, 설탕 5g, 소금 2g, 버터15g, 탈지분유 8g, 물 100g

이렇게 만드세요

[발효]

[1차 발효]

- ① 밀가루(강력분)는 체에 내려 주십시오.
- ② 버터는 실온에 두어 부드럽게 해 두십시오.
- ③ 밀가루(강력분)를 볼에 넣고, 탈지분유, 설탕, 이스트 순서로 넣어 주십시오.
- ④ 버터와 물을 넣고 반죽해 주십시오.
(반죽을 눌러서 접는 것을 반복해서 잘 반죽하십시오.
반죽 표면이 매끄럽고, 끊어지지 않으며, 얇게 늘릴 수 있게 되면 완료됩니다.)
- ⑤ 반죽을 둥글게 말아서 내솥 중앙에 넣어 주십시오.
- ⑥ 두껍을 잠그고, **매뉴/선택** 버튼을 눌러 「발효빵 발효」메뉴를 선택한 후, 발효시간을 40분으로 설정한 뒤 **입력취사/백미패속** 버튼을 눌러 주십시오.

[2차 발효]

- ① 1차 발효가 완료 후, 두껍을 열어 반죽 전체를 가볍게 눌러 가스를 빼주십시오.
- ② 반죽을 다시 둥글게 말아내솥 중앙에 넣어 주십시오.
- ③ 두껍을 잠그고, **매뉴/선택** 버튼을 눌러 「발효빵 발효」메뉴를 선택한 후, 발효시간을 40분으로 설정한 뒤 **입력취사/백미패속** 버튼을 눌러 2차 발효를 해주십시오.

[굽기]

- ① 2차 발효가 완료된 후, 두껍을 열어 반죽이 2차 발효 전 대비 1.5~2배 정도 팽창되어 있는지 확인해 주십시오.
- ② 두껍을 잠그고, **매뉴/선택** 버튼을 눌러 「발효빵 굽기」메뉴를 선택해 주십시오.
- ③ 굽기 시간을 40분으로 설정한 뒤 **입력취사/백미패속** 버튼을 눌러 2차 발효를 해주십시오.

※ 식빵믹스를 사용할 경우, 재료량을 1/2로 조절해 주십시오.

Cooking Guide 로 즐거운 요리를 만들어 보세요

주방문화를 선도하는 쿠쿠는 보다 맛있는 요리로 사랑하는 가족의 행복을
한단계 업그레이드 시켜 행복한 주방과 웃음소리가 귓가에 그득한 식탁을 만들어드리겠습니다.

요리 선택표

요리종류	메뉴선택	요리 방법
흰 죽	영양죽	1. 내솥에 준비된 재료를 넣고 용량에 따라 물을 적당한 영양죽 물노름까지 부어 주십시오. 1인분 : 영양죽 노름 1.15인분 : 영양죽 노름 1.5 (※참고사항: 영양죽 취사의 최대용량은 1.5인분입니다.) 2. 뚜껑을 잠그고 매뉴/선택 버튼을 눌러 「영양죽」을 선택 한 후 입력취사/백미쾌속 버튼을 눌러 주십시오.
팥 죽		
닭 죽		
갯 죽		
전복 죽		
갈비 찜	만능찜	1. 내솥에 준비된 재료를 넣어 주십시오. 2. 뚜껑을 잠그고 매뉴/선택 버튼으로 「만능찜」을 선택한 후 만능찜 시간을 35분으로 설정한 뒤 입력취사/백미쾌속 버튼을 눌러 주십시오.
닭 찜		
고구마	만능찜	1. 내솥에 물을 계량컵으로 1.5컵 정도 부어 주십시오. 2. 찜판을 내솥에 넣고 준비된 재료를 찜판위에 올려 놓아 주십시오. 3. 뚜껑을 잠그고 매뉴/선택 버튼으로 「만능찜」을 선택한 후 만능찜 시간을 35분으로 설정한 뒤 입력취사/백미쾌속 버튼을 눌러 주십시오.

※ 요리설명은 쿠쿠홈페이지(www.cuckoo.co.kr)를 참조하세요.

만능찜 요리별 시간표

요리종류	요리시간	요리종류	요리시간
단 호박 스프	10분	꽃 게 찜	30분
밥두부야채찜		생선 찜	
고구마사과죽	15분	감오징어조림	35분
새우케찹볶음		호박 찜	
참치아미무른밥		대합 찜	
계란 찜	20분	닭찜/갈비찜	35분
떡볶이		스테이크	
삼은계란		고구마	
떡그라탕		약밥	
밥피자	25분	옥수수	40분
만두 찜		수육	
두부 찜		우향장육	
잡채	30분	생크림케익	45분
밤 찜		시루떡	
가지 찜		감자	



MEMO



CUCKOO ELECTRIC RICE COOKER/WARMER LIMITED WARRANTY

KEY Company, P&K USA TRADING CORP and Cuckoo Trading Canada. will repair at its option replace, without charge, your product which proves to be defective in material or workmanship under normal use, during the warranty period listed below from the date of original purchase. This warranty is good only to the original purchaser of the product during the warranty period. P&K USA TRADING CORP covers the east and the central districts, KEY Company covers the west and the central districts, Cuckoo Trading Canada covers the whole Canada.

WARRANTY PERIOD

MODEL#	#LABOR	PARTS	HOW SERVICE IS HANDLED
--------	--------	-------	------------------------

CRP-BH06	1YEAR	1YEAR	The East and the Central Districts Call : 718 888 9144 Address : 5-48 46th Road Long Island City, NY 11101, USA The West and the Central Districts. Call : 323 780 8808 Toll Free : 877 481 9828 Address : 1137 E. 1st Street. L.A, CA 90033, USA Canada (TORONTO) Call : 416 878 4561 / 905 707 8224 Address : #D8-7398 Yonge Street Thornhill Ontario Canada L4J 8J2 Canada (VANCOUVER) Call : 604 540 1004 / 604 523 1004 Address : 945 Lougheed Hwy Coquitlam BC Canada V3K 3T4
----------	-------	-------	---

No other express warranty is applicable to this product. **THE DURATION OF ANY IMPLIED WARRANTIES, INCLUDING THE IMPLIED WARRANTY OF MERCHANTABILITY, IS LIMITED TO THE DURATION OF THE EXPRESS WARRANTY HEREIN. CUCKOO ELECTRONICS CO.,LTD, SHALL NOT BE LIABLE FOR THE LOSS, THE USE OF THE PRODUCT, INCONVENIENCE, LOSS OR ANY OTHER DAMAGES, DIRECT OR CONSEQUENTIAL, ARISING OUT OF THE USE OF, OR INABILITY TO USE, THIS PRODUCT OR FOR ANY BREACH OF ANY EXPRESS OR IMPLIED WARRANTY, INCLUDING THE IMPLIED WARRANTY OF MERCHANTABILITY APPLICABLE TO THIS PRODUCT.**

Some states do not allow the exclusion or limitation of incidental or consequential damages or limitations on how long an implied warranty lasts : so these limitations or exclusions may apply to you. This warranty gives you specific legal rights and you may also have other rights which vary from state to state.

THE ABOVE WARRANTY DOES NOT APPLY IN THESE CASES:

- * To damages problems which result from delivery or improper installation.
- * To damages problems which result from misuse, abuse, accident, alteration, or incorrect electrical current or voltage.
- * To serve call which do not involve defective workmanship or material and explaining the operation of the unit.

Therefore, these costs are paid by the consumer. Customer assistance numbers :

To Prove warranty Coverage : ► **Retain your Sales Receipt to prove date of purchase**
► **Copy of your Sales Receipt must submitted at the time warranty service is provided.**

To Obtain Product, Customer, or Service Assistance and Nearest Authorized service center, Parts Distributor or Sales Dealer:

The East and the Central Districts
Call : 718 888 9144
Address : 5-48 46th Rd.
Long is land City, NY 11101

The West and the Central Districts.
Call : 213 687 9828
Toll Free : 877 481 9828
Address : 700 Jackson Street, L.A,
CA 90012, USA

Canada (Toronto)
Call : 416 878 4561 / 905 707 8224
Address : #D8-7398 Yonge Street
Thornhill Ontario Canada
L4J 8J2

Canada (Vancouver)
Call : 604 415 9858/604 524 8282
Address : 103-4501 North Road
Burnaby BC Canada
V3R 4R7